

द्वारा प्रकाशित
ब्यूटी एंड वेलनेस सेक्टर सिकल काउंसिल
5बी, अपर ग्राउंड फ्लोर
23, हिमालय हाउस, कस्तूरबा गांधी माग, र
कनॉट प्लेस, नई दिल्ली-110001
कायालय: 011-40342940, 42, 44 और 45
ईमेल: info@bwssc.in
वेबसाइट: www.bwssc.in

यह पुस्तक ब्यूटी एंड वेलनेस सेक्टर सिकल काउंसिल द्वारा प्रयोजित है

क्रिएटिव कॉमन्स लाइसेंस के तहत: CC-BY -SA
आरेख युक्त एक चित्र

Attribution-ShareAlike: CC BY-SA



यह लाइसेंस अन्य लोगों को व्यावसायिक उद्देश्यों के लिए भी आपके काम को रीमिक्स, ट्वीक और निमाण करने देता है, जब तक कि वे आपको श्रेय देते हैं और समान शर्तों के तहत अपनी नई रचनाओं का लाइसेंस देते हैं। इस लाइसेंस की तुलना अक्सर "कॉपीलेफ्ट" फ्री और ओपन-सोर्स सॉफ्टवेयर लाइसेंस से की जाती है। आपके आधार पर सभी नए कार्यों में एक ही लाइसेंस होगा, इसलिए कोई भी डेरिवेटिव व्यावसायिक उपयोग की भी अनुमति देगा। यह विकिपीडिया द्वारा उपयोग किया जाने वाला लाइसेंस है और उन सामग्रियों के लिए अनुशंसित है जो विकिपीडिया और इसी तरह के लाइसेंस प्राप्त परियोजनाओं से सामग्री को शामिल करने से लाभान्वित होंगे।

नोट:

एससीपीडब्ल्यूडी SCPwD ने असिस्टेंट हेयर ड्रेसर एंड स्टाइलिस्ट की योग्यता BWSSC से उधार ली है, जिसे 26 मई 2022 को एनएसक्यूसी की 19वीं बैठक में एनसीवीईटी द्वारा अनुमोदित किया गया है
(लिंक) MOM की

<https://ncvet.gov.in/wp-content/uploads/2023/01/MoM-19th-NSQC.pdf>

और NQR www.nqr.gov.in पर अपलोड किया हुआ है

पुस्तक निम्नलिखित अक्षमताओं से जुड़ी नौकरी की भूमिका को पूरा करती है:

नीचे उल्लिखित एनक्यूआर कोड के अनुसार

एलडी के लिए - 22022/PWD/SCPWD/05866

एसएचआई के लिए - 2022/PWD/SCPWD/05867





श्री नरेद्र मोदी
भारत के प्रधानमंत्री

“

कौशल विकास एक बेहतर भारत का निर्माण है। यदि हमें भारत को उन्नति की ओर अग्रसर करना है, तो कौशल विकास हमारा लक्ष्य होना चाहिए।

”



Certificate

COMPLIANCE TO QUALIFICATION PACK – NATIONAL OCCUPATIONAL STANDARDS

is hereby issued by the

Skill Council for Persons with Disability

for

SKILLING CONTENT: PARTICIPANT HANDBOOK

Complying to National Occupational Standards of

Job Role/ Qualification Pack: Assistant Hair Dresser & Stylist (Divyangjan) QP. No. PWD/
BWS/Q0101, NSQF LEVEL 3

Date of Issuance: 17/11/2022

Valid up to*: 17/11/2025

*Valid up to the next review date of the Qualification Pack or the
'Valid up to' date mentioned above (whichever is earlier)

Authorised Signatory
(Skill Council for Persons with Disability)

आभार

ब्यूटी और वेलनेस सेक्टर स्किल काउंसिल उन सभी व्यक्तियों और संगठनों के प्रति आभार व्यक्त करता है जिन्होंने इस प्रशिक्षार्थी पुस्तिका को तैयार करने में योगदान दिया है। उन सभी व्यक्तियों का विशेष धन्यवाद जिन्होंने अलग-अलग मॉड्यूल को तैयार करने में विषय-वस्तु उपलब्ध करने में और इसकी समीक्षा करने में सहयोग किया है।

ब्यूटी और वेलनेस उद्योग जगत के सदस्यों के समर्थन के बिना इस पुस्तिका को तैयार करना संभव नहीं था। इस पुस्तिका के शुरुआत से अंत तक सदस्यों का फीडबैक बेहद उत्साहवर्धक रहा है और यह उनकी सलाह का ही नतीजा है कि हमने

अपने उद्योग में मौजूदा कौशल अंतर को कम करने की कोशिश की है।

यह प्रशिक्षार्थी मैनुअल हम उन सभी महत्वाकांक्षी युवाओं को समर्पित करते हैं जिनकी रुचि इस विशेष कौशल को प्राप्त करने की है जो स्थाई होने के साथ – साथ उनके भविष्य को ब्यूटी और वेलनेस के क्षेत्र में एक चमकदार कैरियर बनाने में मदद करेगा।

पुस्तिका के विषय में

भारत में ब्यूटी एंड वैलनेस उद्योग 18.6% CAGR की दर से बढ़ रहा है और संभावना है कि यह जल्द ही 100,000 करोड़ के मुकाम पर पहुंच जाएगा। यह सैक्टर अमीर और मध्यम वर्गीय आबादी के उस बढ़ते हुए तबके की बदौलत फल-फूल रहा है जिन्होंने ब्यूटी एंड वैलनेस को एक आवश्यकता मानना शुरू कर दिया है। अच्छा और जवान दिखाई देने की लोगों की इच्छा के साथ, एक सर्वांगीण स्वास्थ्य पर बढ़ता हुआ जोर ब्यूटी एंड वैलनेस उद्योग के लिए अन्य उत्प्रेरक हैं।

ब्यूटी सैक्टर में, संगठित क्षेत्रों में 23% और असंगठित क्षेत्रों में 15% के साथ 20% CAGR की दर से रोजगार बढ़ने की संभावना है, जहां 600,000 लाख से अधिक कुशल कर्मियों की कमी है। सेवा की गुणवत्ता पर ध्यान शिफ्ट होने के साथ, अब यह उद्योग अपने विकास को बनाए रखने के लिए कुशल कर्मियों को तलाश रहा है।

इस प्रतिभागी पुस्तिका की रूपरेखा एक असिस्टेंट ब्यूटी थेरेपिस्ट बनने हेतु सैद्धांतिक एवं व्यावहारिक प्रशिक्षण देने में सहायता करने के लिए बनाई गई है। असिस्टेंट ब्यूटी थेरेपिस्ट की योग्यताओं में निम्नलिखित राष्ट्रीय व्यावसायिक मानदंड शामिल हैं, जिन्हें इस प्रतिभागी पुस्तिका में शामिल किया गया है:

1. कार्यस्थल तैयार और उसका रखरखाव करना
2. बुनियादी ब्लो ड्रायर करना
3. बालों और स्कैल्प को शैम्पू करना
4. बुनियादी हेयर कट करना
5. बालों पर रंग लगाना
6. भारतीय मालिश करना
7. उच्च हेयर सेवाओं में हेयर स्टाइलिस्ट की सहायता करना
8. कार्यस्थल पर स्वास्थ्य एवं सुरक्षा को बनाए रखना
9. कार्यस्थल पर एक सकारात्मक छाप की रचना करना

हमें आशा है कि यह प्रतिभागी पुस्तिका ब्यूटी एंड वैलनेस उद्योग में अपना भविष्य बनाने की इच्छा रखने वाले हमारे युवा मित्रों के लिए सुदृढ़ विद्याप्राप्ति में सहायता उपलब्ध कराएगी।

पुस्तक में प्रयोग किए गए चिह्न



प्रमुख शिक्षा उद्देश्य



चरण



यूनिट के उद्देश्य



अभ्यास



टिप्पणी



संक्षेप



Skill India
कौशल भारत-कुशल भारत



सत्यमेव जयते
GOVERNMENT OF INDIA
MINISTRY OF SKILL DEVELOPMENT
& ENTREPRENEURSHIP



N · S · D · C
National
Skill Development
Corporation

Transforming the skill landscape



1. कार्यक्रम का उद्देश्य

यूनिट 1.1 – कार्यक्रम का उद्देश्य

यूनिट 1.2 – भारतीय ब्यूटी और वैलनेस उद्योग



मुख्य शिक्षा



इस मॉड्यूल के अंत में, आप:

1. कार्यक्रम के उद्देश्यों और कार्य हेतु अपेक्षित कौशलों का वर्णन करना
2. भारत में ब्यूटी एंड वैलनेस उद्योग की वृद्धि और रुझान पर चर्चा करना
3. ब्यूटी एंड वैलनेस उद्योग के औद्योगिक वर्गीकरण को समझना
4. असिसटेंट हेयर स्टाइलिस्ट के कार्यों एवं जिम्मेदारियों, और निजी गुणों पर चर्चा करना

यूनिट 1.1: कार्यक्रम का उद्देश्य

यूनिट के उद्देश्य



इस यूनिट के अंत में, आप:

1. इस कार्यक्रम का सिंहावलोकन और उद्देश्य समझाना
2. असिस्टेंट हेयर स्टाइलिस्ट के कार्यों एवं जिम्मेदारियों का वर्णन करना

1.1.1 परिचय

वर्तमान में, ब्यूटी और वेलनेस सेक्टर ने भारत में प्रसिद्धि प्राप्त की है। इसने सुसंगत और उल्लेखनीय वृद्धि का प्रदर्शन करते हुए आर्थिक विकास में महत्वपूर्ण योगदान करने के साथ-साथ देश भर में रोजगार के लाखों अवसर पैदा करके एक प्रमुख नियोक्ता के रूप में छवि बनाई है। इस अभूतपूर्व विकास का कारण है – वेलनेस पर्यटन, उपभोक्तावाद, वैश्वीकरण का बढ़ना और भारतीय उपभोक्ताओं की जीवन शैली में बदलाव आना।



चित्र 1.1.1 हेयर सेवाएं

ब्यूटी और वेलनेस उद्योग राष्ट्रीय और अंतरराष्ट्रीय दोनों स्तर पर बड़े व्यवसायियों के साथ बढ़ रहा है, जिसने प्रशिक्षित कर्मियों की भारी मांग को प्रेरित किया है। हालांकि, कुशल और प्रशिक्षित कर्मियों की उपलब्धता में एक बड़ी कमी है। इस प्रतिभा में कमी होने के कारण ब्यूटी और वेलनेस उद्योग पर खतरा बन गया है। कुशल और प्रशिक्षित कर्मियों का विकास करना व्यवसायों और सेक्टर दोनों के लिए एक बड़ा कार्य है।

1.1.2 असिस्टेंट हेयर स्टाइलिस्ट

ब्यूटी और वेलनेस सेक्टर में एक असिस्टेंट हेयर स्टाइलिस्ट सैलून और स्पा में सौंदर्य सेवाओं की विभिन्न प्रकार की प्रक्रियाओं में शामिल होता है। एक असिस्टेंट हेयर स्टाइलिस्ट को सौंदर्य सेवाओं, थेरेपी के कार्यों और बुनियादी सेवा योग्यता के बारे में जानकारी होनी चाहिए। संचार और सेवा में प्रवीणता से क्लाइंटों को विश्व स्तरीय सेवा प्रदान की जा सकती है।

एक असिस्टेंट हेयर स्टाइलिस्ट की भूमिका और जिम्मेदारियां

एक असिस्टेंट हेयर स्टाइलिस्ट को सभी प्राथमिक ब्यूटी थेरेपी, स्वास्थ्य और स्वच्छता व विभिन्न सौंदर्य उत्पादों की मूल सुरक्षा की जानकारी से परिचित होना चाहिए। असिस्टेंट हेयर स्टाइलिस्ट से बुनियादी डेपिलेशन, मैनीक्योर, पैडीक्योर और चेहरे की देखभाल की सेवाएं जैसे कार्यों और साथ ही अन्य उन्नत सेवाएं प्रदान करने में सहायता करने की उम्मीद की जाती है। सैलून में व्यक्ति वातावरण को बनाए रखने और अन्य कार्य जैसे – सैलून में रखे ब्यूटी उत्पादों की जानकारी प्राप्त कर उनको बेचने आदि तरह के कार्य करती है।

एक असिस्टेंट हेयर स्टाइलिस्ट के गुण

- क्लाइंट को आरामदायक महसूस करवाना।
 - » क्लाइंट की सभी जरूरतों को उसके समझना ना पाने पर भी समझना ।
 - » कार्यस्थल को स्वच्छ रखना क्योंकि यह क्लाइंट को आपकी सेवा प्राप्त करने की ओर आकर्षित करता है।
- निजी उपस्थिति को स्वच्छ रखना: एक निजी स्वच्छता बनाए रखना। क्लाइंट आपकी सेवा प्राप्त नहीं करेगा यदि आप अच्छे नहीं दिखेंगे। शरीर की गंध, बुरी सांस और सभी स्वच्छता की सावधानियों से परिचित रहें।
- उपयुक्त सुझाव देना: यदि आपका क्लाइंट भ्रमित और दुविधा में हो तो अवसर को प्राप्त कर उसके सामने उपयुक्त सुझाव रखें। क्लाइंट उसे पसंद करे और आपकी सराहना करेगा। आप इससे कोई नुकसान नहीं होगा।
- कभी भी जल्दी में ना होना: जल्दी से क्लाइंट को बाहर ना भेजना। यदि आप किसी क्लाइंट के साथ हो तो उसे पूर्ण समय दें।
- अपनी जानकारी को अपडेटिड रखना: आपको अपने क्षेत्र से जुड़ी हर जानकारी के बारे में अपडेट होना चाहिए, आप किसी को भी तुरंत जानकारी प्रदान करने में सक्षम होने चाहिए।
- क्लाइंटों का सम्मान करना: अपने क्लाइंट के निर्णय का सम्मान करना और अपने विकल्प को उस नहीं थोपना चाहिए। अंततः यह उसका निर्णय होता है कि वह किस प्रकार सेवा आपसे प्राप्त करना चाहता है और इसका आपको सम्मान करना चाहिए।
- उत्पादों की जानकारी होना: एक असिस्टेंट हेयर स्टाइलिस्ट क्लाइंटों को यह बताने में सक्षम होना चाहिए कि कौन सा उत्पाद उसके लिए लाभकारी होगा। उदाहरण के लिए यदि किसी क्लाइंट की त्वचा सूखी है और वह चेहरे की क्रीम की मांग करता है तो एक असिस्टेंट हेयर स्टाइलिस्ट के दिमाग में त्वचा के प्रकारों की जानकारी होनी चाहिए और उसे उसके अनुसार सबसे बढ़िया उत्पाद उसे दिखाना चाहिए। यह असिस्टेंट हेयर स्टाइलिस्ट के जानकारी से परिचित होने पर ही संभव हो सकता है।
- संचार में प्रवीणता: जितना हो सकें एक असिस्टेंट हेयर स्टाइलिस्ट को अपने कौशल में प्रभावी होना चाहिए, उसे अपने संचार कौशल में भी अच्छा होना चाहिए। असिस्टेंट हेयर स्टाइलिस्ट को सबसे प्रथम क्लाइंटों के साथ अपने संचार कौशल के साथ डील करना होता है और बाद में अपने ब्यूटी कौशल से करना होता है। इसलिए, उसको गर्मजोशी से स्वागत करना, जानकारी प्रदान करनी और अपनी बातों को स्पष्ट रखना आना चाहिए।
- अच्छी शारीरिक भाषा का प्रदर्शन: एक असिस्टेंट हेयर स्टाइलिस्ट को अपने क्लाइंटों को संभालते समय तनाव में नहीं आना चाहिए। उसकी शारीरिक भाषा सक्रिय, कार्य करते समय खुश रहना और मुस्कुराते हुए सेवाएं प्रदान करनी चाहिए।

1.1.3 यह कार्यक्रम निम्न का अवलोकन करेगा

यह कार्यक्रम निम्न का अवलोकन करेगा:

- ब्यूटी और वैलनेस उद्योग
- कार्यस्थल को तैयार और बनाए रखना
- बुनियादी ब्लो ड्राई हेयर
- शैम्पू और रिंसीस
- बुनियादी हेयर कट

यूनिट 1.2: भारतीय ब्यूटी और वेलनेस उद्योग

यूनिट के उद्देश्य



इस यूनिट के अंत में, आप:

1. भारत में ब्यूटी एंड वेलनेस उद्योग की वृद्धि पर चर्चा करना

1.2.1 भारत में ब्यूटी और वेलनेस उद्योग

ब्यूटी एक उद्योग के रूप में बढ़ी ही तेज गति से फैल रहा है। आजकल व्यक्तिगत अलंकरण, सौंदर्य के प्रति जागरुकता और आकर्षक रूप को बनाए रखने की चाह लगातार बढ़ रही है। इसी कारण से पेडीक्यूरिस्ट और मैनीक्यूरिस्ट या ब्यूटिशियन की मांग भी उसी गति से बढ़ रही है। भारत में ब्यूटी और वेलनेस उद्योग नये हैं, यहां स्वास्थ्य और आकर्षक दिखने को लेकर जागरुकता बढ़ रही है। देश में ब्यूटी और ग्रूमिंग उद्योग बहुत बढ़ रहा है, जो पुरुषों और महिलाओं दोनों के बीच अच्छा दिखने और अच्छा महसूस करने की बढ़ती इच्छा का परिणाम हैं।

भारत में शहरी सैलून मार्केट दुनिया के मानकों द्वारा छोटा लेकिन तीव्र गति से बढ़ रहा है। व्यवसाय बहुत अच्छा है और इसने प्राइवेट इक्विटी फर्मों का ध्यान आकर्षित किया है।

हेयर केयर ब्यूटी के व्यापार में एक सेगमेंट है जो खासतौर पर अच्छा काम कर रहा है। एसी नीलसन रिपोर्ट भारत में हेयर केयर मार्केट का अनुमान 3,630 करोड़ 20: औसत वार्षिक वृद्धि के साथ लगाती हैं। दूसरा सेगमेंट ब्राइडल मेकअप तेजी से विस्तार कर रहा है। इससे पहले केवल दुल्हन आमतौर पर शादी समारोह से पहले तैयार होने के लिए आती थीं, लेकिन अब दोस्त और रिश्तेदार अक्सर दुल्हन के साथ तैयार होने आते हैं, सैलून उनके लिए विशेष पैकेज की पेशकश रखते हैं।

विशेष ज्ञान के लिए क्वॉलिफाईड ब्यूटी ट्रीटमेंट— इस प्रकार के प्रशिक्षण स्कूलों भी फैल रहे हैं। अधिकांश सैलूनों की चेन के अपने विद्यालय होते हैं। उदाहरण के लिए, वीएलसीसी 75 विभिन्न कोर्सेस चला रहा है। सरकारी ब्यूटी और वेलनेस उद्योग कौशल परिषद भी विभिन्न प्रशिक्षण योजनाओं को चला रहा है। स्वाभाविक रूप से सेक्टर में रोजगार के अवसर भी फलफूल रहे हैं। केपीएमजी वेलनेस रिपोर्ट अनुमान लगाती है कि ब्यूटी और सैलून सेगमेंट में कार्यबल की आवश्यकता लगभग 2013 में 34 लाख से 2022 में 121 लाख तक बढ़ जाएगी। मेकअप और ब्यूटी व्यावसायकों के वेतन रु 15000 से रु 65000 के बीच प्रति माह है।

विकास के कारण

1. बढ़ता उपभोक्तावाद, तेजी से बढ़ता शहरीकरण और बढ़ती प्रयोज्य आय इस बाजार को चलाने के लिए सबसे प्रमुख कारक कहे गये हैं।
2. बढ़ती मीडिया के प्रदर्शन से युवा आबादी में ब्यूटी के उत्पादों के प्रति उपभोक्तावाद में वृद्धि हुई है।
3. जवान दिखने वाली त्वचा के प्रति अत्यधिक आकर्षण, सेक्टर को बढ़ावे की तरफ ले जा रहा है, जैसे ज्यादा से ज्यादा उपभोक्ता कॉस्मेटिक उपचार के साथ ऐंटीएजिंग उत्पादों की भी मांग रखते हैं।
4. नये उत्पादों का सृजन और अच्छा दिखने के लिए बढ़ती मांग भविष्य में इस सेगमेंट के लिए उल्लेखनीय वृद्धि तैयार करती है।

1.2.2 उद्योग का वर्गीकरण

ब्यूटी केंद्र और बालों का सैलून: ब्यूटी केंद्र और सैलून के खंड में त्वचा, बाल और नाखून की देखभाल संबंधित सेवाएं शामिल हैं। इन सेवाओं को ग्राहकों की उम्मीद को पूरा करने के अनुसार क्रम में व्यक्तिगत शारीरिक छवि या रंग को सुधारने के लिए प्रदान किया जाता है।

उत्पाद और काउंटर सेल: इसमें ब्यूटी और सैलून के उत्पादों को बेचना व साथ ही कॉस्मेटिक एवं उपस्थिति और उम्र संबंधित स्वास्थ्य समस्याओं से जुड़ी प्रसाधन सामग्री शामिल हैं। उत्पादों को विभिन्न ब्यूटी आवश्यकताओं को पूरा करने के लिए खरीदा जाता है।

स्वास्थ्य और स्लिमिंग: इसमें शारीरिक व्यायाम, योग, अन्य मन-शारीरिक अभ्यास, वजन घटाना व स्लिमिंग शामिल हैं।



चित्र 1.2.2 ब्यूटी और वेलनेस उद्योग का वर्गीकरण

कायाकल्प केंद्र: इसमें स्पा संचालन, स्पा शिक्षा, स्पा उद्योग, उत्पाद और घटनाएं शामिल होती हैं। इस क्षेत्र में मुख्य रूप से शरीर और मन को आराम देने के उद्देश्य से सक्रिय सेवाएं प्रदान की जाती हैं।

वैकल्पिक थेरेपी केंद्र: वैकल्पिक थेरेपी केंद्रों में क्लिनिकल निदान और उपचार दिया जाता है।

1.2.3 औद्योगिक प्रवृत्तियां

1. बुनियादी ब्लो ड्रायर
2. शैम्पू और कंडशनिंग
3. बुनियादी हेयर कट
4. उच्च हेयर सेवाओं में सहायता करना
5. हेयर स्टाइलिंग

अभ्यास



1. निम्न में कौन की एक विशेषता एक असिस्टेंट हेयर स्टाइलिस्ट की नहीं है?
 - a. उत्पादों की जानकारी होना
 - b. अच्छी शारीरिक भाषा
 - c. स्वच्छ व्यक्तिगत उपस्थिति
 - d. जल्दी में होना
2. वर्तमान में ब्यूटी और वैलनेस की प्रवृत्ति कैसी है?
 - a. उपभोक्ता की मानसिकता को बदलना
 - b. इमर्जिंग यूनिसेक्स सैलून
 - c. अंतरराष्ट्रीय ब्यूटी ब्रांड
 - d. ऊपर दिए गए सभी
3. ब्यूटी और वैलनेस उद्योग की विभिन्न वर्गीकरण सूची हैं?

टिप्पणी





Skill India
कौशल भारत-कुशल भारत



सत्यमेव जयते
GOVERNMENT OF INDIA
MINISTRY OF SKILL DEVELOPMENT
& ENTREPRENEURSHIP



N · S · D · C
National
Skill Development
Corporation

Transforming the skill landscape



2. ट्रीटमेंट कार्यस्थल को तैयार करना और बनाए रखना

यूनिट 2.1 – ट्रीटमेंट कार्यस्थल को तैयार करना और बनाए रखना



BWS/N9001

मुख्य शिक्षा



इस मॉड्यूल के अंत में, आप:

1. कार्यस्थल को तैयार और बनाए रखना।
2. जानना कि क्लायंट रिकॉर्ड कार्ड को कैसे तैयार किया जाए
3. जानना कि ट्रीटमेंट के लिए क्लायंट को कैसे तैयार किया जाए
4. रोगाणुनाशन और विसंक्रमण की विधियों के बारे में जानना
5. निजी प्रस्तुतीकरण और आदर्श व्यवहार के बारे में समझना
6. सही तरीके से कचरे के निपटान करने के तरीकों की पहचान करना

यूनिट 2.1: ट्रीटमेंट कार्यस्थल को तैयार करना और बनाए रखना

यूनिट के उद्देश्य



इस यूनिट के अंत में, आप:

1. कार्यस्थल को तैयार और बनाए रखना
2. जानना कि क्लायंट रिकॉर्ड कार्ड और ट्रीटमेंट के लिए क्लायंट को कैसे तैयार किया जाए
3. रोगाणुनाशन और विसंक्रमण की विधियों के बारे में जानना
4. निजी प्रस्तुतीकरण और आदर्श व्यवहार के बारे में समझना
5. सही तरीके से कचरे के निपटान करने के तरीकों की पहचान करना

2.1.1 परिचय

सभी ब्यूटी उपचार और सेवाओं को साफ, स्वच्छ और क्लाइंट को आमंत्रित करने वाले कार्यस्थलों की जरूरत होती है। यह यूनिट वैक्सिंग, मेकअप, नाखूनों, फेशियल और आँखों के उपचारों की तैयारी एवं बनाए रखने के बारे में है। क्लाइंट और थेरेपिस्ट की बैठने की व्यवस्था के और उपचारों को पूरा करने के लिए स्थापना में उपकरणों और सामग्री की तैयारी सम्मिलित हैं। उपचार के बाद कचरे के निपटारे, क्लाइंट के रिकॉर्ड, और व्यक्तिगत स्वच्छता और उपस्थिति के महत्व के बारे में सीखेंगे।

सैलून में आपके मुख्य कर्तव्यों में एक, किसी विशेष उपचार या सेवा के लिए सही उपकरणों और सामग्री को स्थापित कर अपने सिनियर थेरेपिस्ट की मदद करना और क्लाइंट को तैयार करना है।

आपको यह जानने की जरूरत है कि प्रत्येक उपचार के लिए कौन से उत्पाद और उपकरणों की जरूरत हैं और विशेष क्लाइंट के लिए उपयुक्त सामग्री को चुन लेने के लिए क्लाइंट रिकॉर्ड कार्ड का उपयोग कर सकेंगे।

2.1.2 रिकॉर्ड कार्ड

क्लाइंट रिकॉर्ड कार्ड, उपचारों और सेवाओं का व्यवसायिक रिकॉर्ड है जो क्लाइंट आपके सैलून में ले चुका है और जहाँ थेरेपिस्ट भविष्य के उपचारों के लिए टिपपणी या सुझाव रिकॉर्ड करता है। उपचार की तैयारियों में से एक क्लाइंट रिकॉर्ड कार्ड को रिसेप्शन से प्राप्त करना सम्मिलित है।

- ग्राहक ने किस उपचार के लिए बुकिंग की है यह जानने के लिए आपको कार्ड की जरूरत होगी जिससे आपको क्या करना है आपको पता होगा।
- क्लाइंट रिकॉर्ड कार्ड— आपको और अधिक क्लाइंट की पसंद नापसंद, स्किन टाइप, उपयोग किए गए पूर्व उत्पाद और थेरेपिस्ट विधि जो आपको कौन सा उत्पाद चुनना है जानने में आपकी मदद करेगा।
- क्लाइंट का रिकॉर्ड रिसेप्शन से प्राप्त करते समय, क्लाइंट का नाम, उप नाम, और पता सुनिश्चित कर लें जानने के लिए के आपके पास सही कार्ड हैं।
- सुनिश्चित कर लें कि आपने क्लाइंट के लिए सही रिकॉर्ड कार्ड प्राप्त किया है जैसे कुछ उपनाम अथवा नाम भी सामान्य होते हैं।
- उपचार शुरू होने से पहले आपको थेरेपिस्ट को ग्राहक का रिकॉर्ड कार्ड सौंपना होगा।

2.1.3 उपचार कक्ष

उपचार कक्ष विभिन्न किस्म के उपचारों के लिए उपयोग किया जाता है, उपचारों की आवश्यकताओं को पूरा करने और पूरी तरह से तैयार होना आवश्यक होता है।

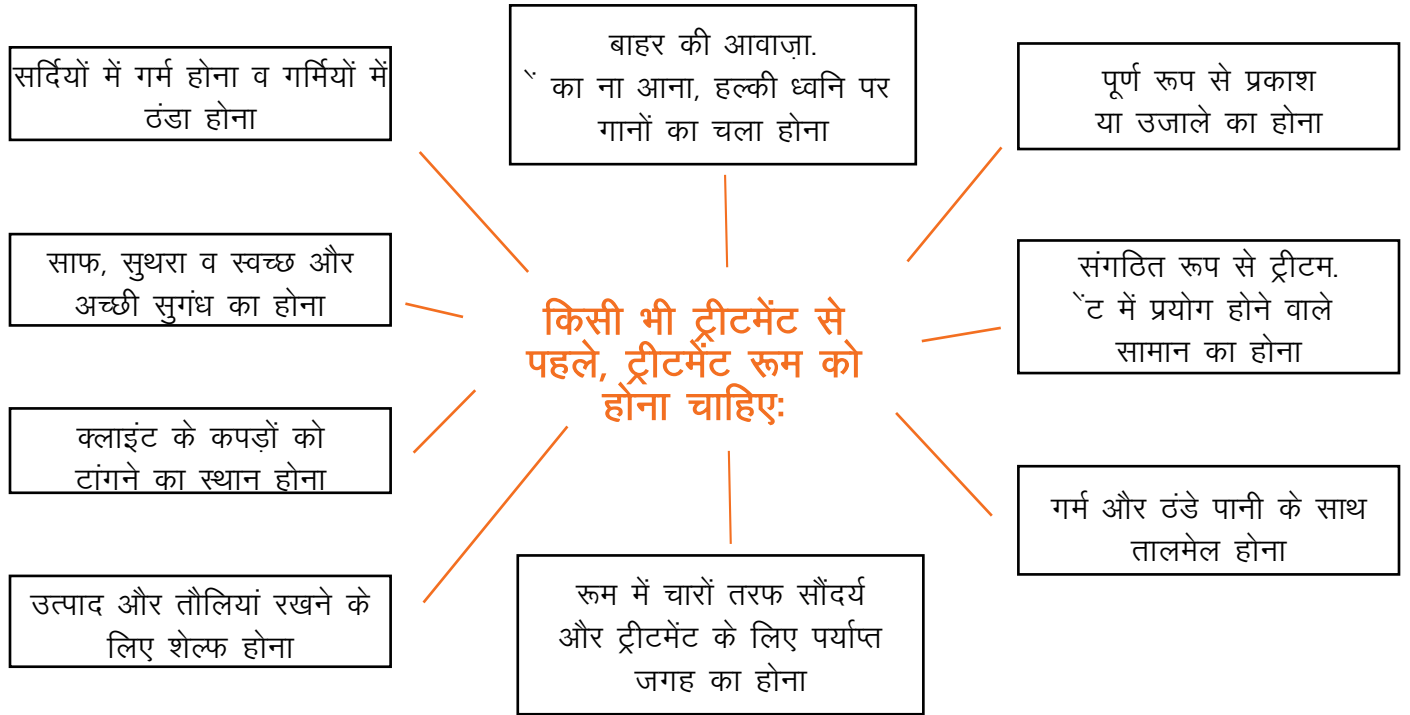

चित्र 2.1.1 ट्रीटमेंट रूम

उपचार की तैयारी करना

आपके लिए जरूरी है कि कार्यस्थल पर सभी चीजें स्वच्छ और पहुँच में हो और ट्रॉली आवश्यक उपकरणों, उत्पादों और पर्याप्त रूई और टीशू के साथ हो।

कार्यस्थल को किसी भी उपचार के लिए तैयार करना: एक सूची

1. परामर्श के लिए क्लाइंट रिकॉर्ड कार्ड और लेखन सामग्री ट्रॉली पर होना चाहिए।
2. उपचार के दौरान क्लाइंट द्वारा पहने जाने वाला गाऊन तैयार होना चाहिए और क्लाइंट के कपड़ों को टांगने के लिए उपलब्ध एक हैंगर या हुक होना चाहिए।
3. साफ तौलिया बाहर रखा होना चाहिए।
4. उपचार का सोफा बॉटम शीट और डिस्पोजेबल रोल के साथ तैयार होना चाहिए।
5. ट्राली की सतह कीटाणुरहित और साफ किए गए रोल से कवर होने चाहिए।
6. उपचार के दौरान उपयोग किए जाने वाले उत्पाद ट्राली के उपर रखे होने चाहिए।
7. उपचार के दौरान उपयोग किए जाने वाले उपकरण स्टेरिलाइज होने चाहिए और फिर उन्हें जार के अन्दर रोगाणुरोधक में रखा जाना चाहिए।
8. समस्त उपचार को पूरा करने के लिए पर्याप्त रूई और टीशू होना चाहिए।

2.1.4 स्टेरिलाइजिंग और कीटाणुशोधन प्रक्रिया

उपचार के लिए तैयारी करते समय स्वच्छता के उत्कृष्ट मानकों को बनाए रखना महत्वपूर्ण है यह तब जब आप स्वयं उपचार कर रहे हो। सूक्ष्म जीव जो रोग का कारण बन सकते हैं। सफाई, कीटाणुशोधन या स्टेरिलाइजेशन के प्रयोग से नियंत्रित किए जा सकते हैं। सफाई एक शारीरिक प्रक्रिया है जो वस्तु में से मिट्टी, धूल, गंदगी और कार्बनिक पदार्थ

के साथ सूक्ष्म जीवों को बड़ी मात्रा में हटाता है। सफाई कीटाणुशोधन या साधन और उपकरण की स्टेरिलाइजेशन से पहले करना आवश्यक है। क्लाइंट और वैक्सिंग कर्मी को किसी भी सेवा को शुरू करने से पहले आवश्यक ही अपने हाथ साफ कर लेने चाहिए। साबुन एक साफ मशीन में संग्रहित किया जाना चाहिए। डिस्पोजेबल पेपर तौलिए सूखे हाथों के लिए उपयोग होने चाहिए। वैक्सिंग उपचार के लिए, सभी सतहें (उदाहरण के लिए मेटल रियुजेबल इम्प्लीमेंट और कार्य क्षेत्र) प्रत्येक सेवा के बाद कीटाणुरहित की जानी चाहिए। कुछ बीजाणुओं और कुछ वायरस को छोड़कर कीटाणुशोधन अधिकांश सूक्ष्म जीवाणुओं को नष्ट कर देगा। जब त्वचा में कोई त्वचा कटी या उसमें खरोंच ना हो तो कीटाणुशोधन सूक्ष्म जीवों को नियंत्रण करने के लिए पर्याप्त है।

कीटाणुनाशक अधिकांश बैक्टीरिया, फंगी और वायरस को मार देता है, और निर्माता के निर्देशों के साथ इस्तेमाल किया जाता है। कीटाणुनाशक जिनमें यंत्र/सामग्री डूबे हुए हैं, उदाहरण के लिए रोलर/क्लिपर हेड, कैंची और चिमटी, निर्माता के निर्देशों अनुसार कीटाणुनाशक घोल नियमित रूप से बदला जाना चाहिए।

स्टेरिलाइजिंग एक प्रक्रिया है जो पूरी तरह से सभी जावित जीवों को बीजाणुओं के साथ नष्ट कर देता है, आमतौर पर ऑटोक्लेव के उपयोग द्वारा। स्टेरिलाइजेशन केवल धातु के औजार पर किया जाता है उदाहरण के लिए कैंची और चिमटी। एकल उपयोग, डिस्पोजेबल उपकरण और स्टेरिलाइजिंग उपकरण या दोनों के प्रयोग से जोखिम अवश्य ही कम हो जाएगा। एंटीबैक्टेरियल एजेंट का प्रयोग कर सेनिटाइजिंग त्वचा की सतह से सूक्ष्म जीवों को कम करता है जैसे प्रीवैक्स लोशन और हेंड क्लीन्जर। प्रत्येक क्लाइंट को साफ तौलिए और लीनेन प्रदान किया जाना चाहिए। डिस्पोजेबल कोच रोल के साथ वाइपएबल प्लास्टिक कोच कवरिंग का प्रयोग किया जाना चाहिए। गंदे लीनेन 6000 सेप के न्यूनतम तापमान पर साफ किए जाने चाहिए। क्रीम, बोतल और स्प्रे के लिए जहां संभव हो विशेष पंप या स्प्रे बोतल ही प्रयोग किया जाना चाहिए। अन्यथा, उत्पाद डिस्पोजेबल स्पेटूला के साथ वितरित किया जाना चाहिए।

2.1.5 व्यक्तिगत सुरक्षात्मक उपकरण (पीपीई)

व्यक्तिगत सुरक्षात्मक उपकरण सेवा के दौरान क्रॉस इनफेक्शन या चोट के जोखिम के खतरे को कम करने के लिए उपलब्ध उपकरणों से संबंध रखते हैं। प्रत्येक वैक्सिंग सेवा से पहले डिस्पोजेबल दस्तानों का नया जोड़ा रखा जाना चाहिए और वैक्सिंग सेवा के दौरान कपड़ों को बचाने के लिए डिस्पोजेबल एप्रन का प्रयोग किया जाना चाहिए। इसका उपचार के बाद सीधा निपटारा किया जाता है। सभी वैक्सिंग सेवाओं के दौरान क्लाइंट के कपड़े अच्छी तरह से संरक्षित होने चाहिए। अंतरंग वैक्सिंग प्रक्रियाओं के लिए प्रत्येक क्लाइंट के लिए डिस्पोजेबल थॉग अंडरवेयर प्रदान की जानी चाहिए।

2.1.6 उपचार के कक्ष को तैयार करना

पर्यावरण की स्थितियां

उपचार के कमरे में पर्यावरण स्थितियों का क्लाइंट और उपचार के लिए उपयुक्त होना आवश्यक है। सहज उपचार क्षेत्र क्लाइंट की सुखद सैलून विजिट और थेरपिस्ट के लिए संतोषजनक काम का माहौल सुनिश्चित करने में मदद करता है।

प्रकाश (लाईटिंग)

प्रकाश ही सैलून को एक माहौल प्रदान करता है और इसके लिए उसका इतना शक्तिशाली होना आवश्यक होता है कि जब क्लाइंट सैलून में उपचार के लिए आए तो उसका आराम का स्तर उच्च बना रहे और अंत में वह सैलून को संतुष्ट हो। उपचार के कमरे में प्रकाश उपचार के ऊपर निर्भर करता है। उदाहरण के लिए हेयर कट के लिए प्रकाश उज्ज्वल होना चाहिए, उसमें अंधेरा नहीं होना चाहिए लेकिन हेयर उपचार में बालों का विश्लेषण और पास

के कामों के लिए मैगनिफाइंग लैम्प के साथ प्रकाश आरामदायक अथवा सॉफ्ट होना चाहिए।

प्रकाश व्यवस्था स्थिति के अनुसार होनी चाहिए:

- इतनी रोशनी के उसमें उपचार हो सकें।
- क्लाइंट आरामदायक स्थिति में बैठ सकें

इसलिए यह जरूरी है कि उपचार के कमरे में अच्छी ओवरहेड लाइट और मैगनिफाइंग लैम्प हो जिससे बारीक काम जैसे त्वचा की जांच के लिए होना चाहिए।

सुनिश्चित कर लें:

- आप हमेशा स्पष्ट रूप से देख सकते हो।
- प्रकाश के कम होने या आवश्यकता से ज्यादा होने से आप और आपका क्लाइंट असुविधाजनक महसूस करेंगे।
- आप हमेशा अपने पर्यवेक्षक को पिलकिंग या दोषपूर्ण प्रकाश के लिए रिपोर्ट करें।

हीटिंग

उपचार के दौरान क्लाइंट आरामदेह हो इसलिए सैलून का वार्म होना आवश्यक है, लेकिन ज्यादा गर्म या घुटन भरा नहीं जो कि असुविधाजनक या कीटाणुओं को बढ़ाने में प्रोत्साहन दें।

ब्यूटी थैरेपी कार्य के लिए हवा में 40% से 60% नमी के स्तर के साथ सुविधापूर्ण तापमान 20 से 24 डिग्री सेण्ट हैं। सैलून में पर्याप्त गर्माहट का होना भी महत्वपूर्ण होता है जिससे कि क्लाइंट यदि उपचारों के लिए कपड़े उतारे तो उसे कोई परेशानी ना हो।

वेंटिलेशन

- क्लाइंट और कर्मचारियों को नींद ना आए और उनकी उर्जा में कमी ना हो इसलिए ताजा हवा का संचालन होना आवश्यक है और साथ ही यह भी सुनिश्चित कर लें कि उत्पादों के धुएं से क्लाइंट असुविधाजनक ना हों।
- ताजा हवा खुले दरवाजों, खिड़कियों और सैलून में एयर कंडीशनिंग प्रणाली द्वारा प्राप्त किया जा सकता है।
- वह सैलून और स्पा जिनमें स्टीम और सौना क्षेत्र उपलब्ध होते हैं, वहां की हवा ज्यादा नमी और उमस ना हो इसलिए अच्छा वेंटिलेशन होना आवश्यक है।

यदि ताजा हवा में कमी हो तो:

1. सैलून में कीटाणु और जीवाणुओं के प्रसार से बीमारियां फैलेंगी, और एक बदबूदार एवं उबाऊ वातावरण उत्पन्न होगा जो कि कर्मचारियों और क्लाइंटों के लिए बुरा है।
2. ग्लू वार्निश और सफाई के उत्पादों से धुआं उत्पन्न होगा जो सर में दर्द और बीमारियों का कारण बन सकते हैं। वेंटिलेशन की विधि में एक्सट्रेक्टर फेन, खिड़कियां, एअर वेंट और दरवाजे भी शामिल हैं।

2.1.7 क्लाइंट को उपचार के लिए तैयार करना

जब क्लाइंट आपके पास आए या आप क्लाइंट के पास जाएं जो यह सुनिश्चित कर लें कि आपके चेहरे के भाव आत्मविश्वास से भरे हो।

- मुस्कुराएं और संपर्क साधें।
- क्लाइंट का उसका नाम लेकर अभिवादन करें, और फिर अपना परिचय दें और समझाएं के आप उन्हें उनके उपचार के लिए तैयार करेंगे।
- क्लाइंट को उपचार के कमरे तक अपना पीछा करने के लिए कहें।

- उपचार शुरू होने से पहले क्लाइंट को सहज स्थिति में लाने के लिए विनम्रता से बातचीत करें।

विनम्र बातचीत होती है:

- पूछें क्या वह पहले भी सैलून में आए हैं।
- पूछें क्या वह नियमित रूप से उपचार ले रहे हैं।
- क्लाइंट से उसके पहले उपचारों के बारे में पूछें।
- पूछें क्या यह उपचार किसी विशेष अवसर के लिए हैं।
- क्लाइंट की छुट्टियों एवं परिवार के बारे में पूछें।
- मौसम या छोटी खबरों के बारे में चर्चा करें।

विनम्र बातचीत यह नहीं होती:

- स्टाफ के अन्य सदस्यों से बात करके क्लाइंट की अवहेलना करना।
- अपने या किसी अन्य व्यक्ति के बारे में बात करना और क्लाइंट से उसके बारे में ना पूछना।
- अपने पिछले क्लाइंट या काम के बारे में विलाप करना।
- क्लाइंट को अपनी जीवन की कहानी या घर की परेशानियों के बारे में बताना।
- गंभीर खबर विषयों, धर्म और राजनीति पर चर्चा करना।

2.1.8 क्लाइंट की देखभाल

क्लाइंट की सुविधा सुनिश्चित करने में शामिल तत्व हैं :

- वह आराम से बैठी हो।
- वह अपने परिवेश के साथ खुश हो।
- शोर का स्तर बहुत अधिक ना हो।
- बैकग्राउंड में रिलेक्सिंग संगीत बज रहा हो।
- वहां अच्छी खुशबू आ रही हो।
- सजावट अच्छी और आकर्षक हो।
- कर्मचारी विनम्र, सम्मानजनक और व्यवहारिक हो।

क्लाइंट को उनका कोट उतार कर टांग दें और फिर उन्हें उनकी सीट दिखाएं। सुनिश्चित कर लें की वह आनन्दित है, और जहाँ आवश्यक हो वहा सहायता प्रदान करें।

क्लाइंट की सुरक्षा

क्लाइंट के कपड़ों को तौलियों या गाउन से सुरक्षित कर लें।

- मैनिक्चोर के लिए: विशेष रूप से सावधान रहें कि वह वार्निश या उत्पादों से दूर हो जो उनके कपड़ों पर दाग लगा सकते हैं। सुरक्षा के लिए क्लाइंट की बाजुएं कोहनियों से ऊपर कर लें और उसके आस पास टिशू लपेटें।
- मेकअप के लिए: मेकअप कैप से क्लाइंट के कपड़ों को बचाएं और उनके बालों को हैड बैंड से बचाएं।

- फेशियल के उपचारों के लिए: क्लाइंट के ऊपर के कपड़ों को तौलिए के उपयोग से बचाए।

शुरूआत करने से पहले

क्लाइंट को उनके गहने उतारने को कहें और उन्हें वो बाऊल दिखाए जहा गहने रखे है। ध्यान दें यदि क्लाइंट चाहें तो वह गहने अपने हैंड बैग में भी रख सकता हैं।

अपने हाथों की सफाई कर लें

क्लाइंट को बताएं के आप अपने हाथ धोरहे हैं। यह उन्हें स्वच्छता का विश्वास दिलाएगा। सुनिश्चित करले कि आपके हाथ पूरी तरह सूखे हो क्योंकि गीले हाथ साफ हाथ नहीं होते।

2.1.9 व्यक्तिगत प्रस्तुति और व्यवहार

ध्यान रखें कि जब क्लाइंट सैलून में आए तब आप एक पेशेवर दृष्टिकोण को प्रदर्शित करें। आपकी खुद की प्रस्तुती और व्यवहार हर समय बहुत महत्वपूर्ण हैं। अच्छे दिखें और उचित सुरक्षात्मक कपड़े पहने, जैसे कि सैलून की वर्दी, यह क्लाइंट को आप में विश्वास दिलाएगी।

जैसे कि ब्यूटी थैरेपिस्ट पैरों पर खड़े और क्लाइंट के बहुत पास रह कर काम करते हैं, तो यह सुनिश्चित करलें कि क्लाइंट की सुविधा किसी भी शरीर की गंध से प्रभावित ना हों।

उपस्थिति: एक सूची

- अच्छे कपड़े और यूनिफॉर्म धारण करें— यह सफाई से धुलें होने चाहिए और इसमें किसी प्रकार के धुएं या परफ्यूम की गंध नहीं आनी चाहिए।
- आपकी यूनिफॉर्म बहुत ज्यादा छोटी या तंग नहीं होनी चाहिए एवं उपचार के दौरान आसान गतिविधियां होने दें।
- आपके बाल साफ और स्वच्छ होने चाहिए।
- हल्का लेकिन आकर्षक डे मेकअप करें— निश्चित रूप से बहुत अधिक मेकअप नहीं।
- आपके नाखून सफाई से मैनिक्चोर होने चाहिए— कोई नेल वार्निश चिपकी ना हों।
- अपनी सांसे ताजा रखें— कोई तंबाकू की बदबू ना आए।
- यदि आप कोई आभूषण पहनते है तो वह सामान्य होना चाहिए।



चित्र 2.1.2 सैलून में सुरक्षित और स्वस्थ वातावरण में शामिल तत्व

2.1.10 उपचार के कार्यस्थलों को बनाए रखन

कार्यस्थल को केवल सर्वोत्तम बनाना ही काफी नहीं है। कार्यस्थल को साफ, स्वच्छ और हर समय व्यवसायिक दिखाई देना आपकी जिम्मेदारी है। ऐसा करने के लिए आपको आगे बढ़कर सफाई करनी होगी और उपचार के बाद यह सुनिश्चित कर लें कि कार्यस्थल दूसरे उपचारों के लिए उपयुक्त व्यवस्था में है (ध्यान रखें निश्चित रूप से विभिन्न थैरेपिस्ट और विभिन्न क्लाइंट बाद में इसका प्रयोग कर सकते हैं)।

2.1.11 कचरे का सुरक्षित निपटान

- रूई, टीशू या अन्य डिस्पोजेबल का उपयोग करते ही उन्हें फुट पेडल बिन में डाल दें।
- कार्य पूरे होते ही सफाई कर लें— यह समय बचाएगा।
- एकदम से बोतल का ढक्कन हटा दें।
- कूड़े करकट को सीधे बिन में डाल दें। यह स्वास्थ्य और सुरक्षा के लिए अच्छा अभ्यास है क्योंकि:
 1. प्रयुक्त रूई और टीशू में रोगाणु होते हैं।
 - उपकरणों को साफ करने के बाद स्ट्रेलाइजर में डालें।
 - यदि आप आपने किसी असिस्टेंट हेयर स्टाइलिस्ट को उपचार के दौरान सहायता प्रदान करते हैं तो, अपनी आँखें खुली रखें:
 1. फर्श पर पड़े हुए छोटे टुकड़े जिन्हें बिन में डालना हो या साफ करना हो।
 2. उपकरण जिन्हें धोने अथवा कीटाणुरोधक की आवश्यकता हो।
 3. बोतल का ढक्कन जिसे बदलने की आवश्यकता हो।

2.1.12 उपकरणों को साफ करना एवं जांचना

उपयोग किए गए उपकरणों की सक्रियता निर्माता के निर्देशों अनुसार पूरी तरह और सुरक्षित रूप से सफाई की विधि पर निर्भर करता है। उपकरण का हर एक भाग जब नया होता है तो उन्हें कैसे साफ किया जाए निर्देशों के अनुसार यह लंबे समय तक चलता है। उपकरण के साथ हर संभावित समस्याओं को रिपोर्ट करने की जिम्मेदारी आपकी है, जैसे की:

- ट्रेलिंग तारें
- दोषपूर्ण प्लग
- गंदी मशीनें और संलग्नक
- टूटे हुए भाग
- योग्य बिजली मिस्त्री द्वारा सभी उपकरणों को प्रतिवर्ष जांच लेना चाहिए।
- जांच करने के बाद उन उपकरणों पर हरे रंग का स्टीकर लगा दें जो की क्लार्ईटो को यह दर्शाए की यह जांचा जा चुका है और प्रयोग के लिए संरक्षित है।
- स्टीकर पर टेस्ट की गई तारीख और अगला टेस्ट कब होगा यह लिखित हों।

2.1.13 कार्यस्थलों को साफ और स्वच्छ रखना

जब क्लाइंट उपचार के क्षेत्र से बाहर जाए तो, निम्न चीजें जिनको करना जरूरी हैं:

- सभी बिस्तर और तौलिए धुलें हो
- उत्पादों को साफ कर के रख देना
- वर्क टॉप और ट्राली कीटाणुरहित हो
- उपकरण निष्फल हों
- डिस्पोजेबल फेंक दिए हो
- उपकरण साफ हो
- साफ बिस्तर और सोफे के कवर बिछे हों।

उपचार के समाप्त होने के बाद सुनिश्चित करलें कि कार्यस्थल साफ हो।

2.1.14 रिकॉर्ड, सामग्री और उपकरणों का भंडारण

क्लाइंट रिकॉर्ड: भंडारण और गोपनीयता

- ग्राहकों के रिकॉर्ड को सुक्ष्म एवं गुप्त रखने के लिए सभी डेटा को एक सुरक्षित तरीके से रखा जाना चाहिए, केबिनेट में बन्द रख कर या कम्प्यूटर में किया गया इलेक्ट्रॉनिक संग्रहण में पासवर्ड संरक्षित किया जाना चाहिए।
- सभी क्लाइंट रिकॉर्ड गोपनीय हैं और किसी को भी नहीं दिखाया जाना चाहिए।
- रिकॉर्ड की गई जानकारी सही होनी चाहिए।
- यदि जरूरत हो तो क्लाइंट के रिकॉर्ड क्लाइंट के मांगने पर उपलब्ध कराए जाने चाहिए।

उपकरण और यंत्र

- संक्रमण से बचने के लिए सभी उपकरणों को रखने से पहले साफ, कीटाणुरहित और स्वच्छ हो चुके हैं, सुनिश्चित कर लें।
- घातक उपकरण हमेशा संग्रहित होने चाहिए जिससे की वह नीचे किसी के पैरों पर ना गीर जाएं और यह यूनिफॉर्म की जेब में भी ना रखें हो।
- बिजली के उपकरण उपयोग ना किए जाने पर बन्द और अनप्लग एवं फर्श पर पड़े नहीं होने चाहिए।
- सबसे आवश्यक बात मैगनिफाइंग लेम्प को संग्रहित करने की कि उन्हें सूर्य के प्रकाश में ना रखा जाए ऐसा करने से बिम्ब उत्पन्न हो सकता है जो आग का कारण बन सकता है।

अभ्यास



1. रोगाणुनाशन में शामिल हैं:
 - a. उबलना
 - b. बेकिंग
 - c. भाप
 - d. ऊपर दिए गए सभी
2. सैलून में बुनियादी साफ-सफाई में शामिल हैं:
 - a. हवादार कमरे
 - b. सुरक्षित पेय जल
 - c. साफ तौलिया और गाउन
 - d. ऊपर दिए गए सभी
3. निम्न में कौन सा एक कीटाणुनाशक है?
 - a. लाइजोल
 - b. शराब
 - c. नमक
 - d. a) और b) दोनों
4. कंधों की सफाई में शामिल हैं:
 - a. कंधे में से बाल और ब्रश को निकालना
 - b. साबुन के बानी में कंधे को कुछ मिनट के लिए भिगोना।
 - c. एक-एक करके दोनों तरफ से एक छोटे ब्रश से साफ करना।
 - d. ऊपर दिए गए सभी
5. क्लाइंट रिकॉर्ड कार्ड एक ऐसा कार्ड हैं, जिसमें:
 - a. क्लाइंट की सूचना
 - b. सैलून के दिशा-निर्देश
 - c. उत्पाद की जानकारी
 - d. ऊपर दिए गए सभी
6. जब क्लाइंट उपचार के क्षेत्र को छोड़ कर जाएं, तब यह सब कार्य पूरे होने चाहिए:
 - a. तौलिए धुलें
 - b. उत्पाद ठीक से रखें हों और डिस्पोजेबल फिकें हुए हों
 - c. वर्कटॉप और ट्राली कीटाणुरहित हों और उपकरणों निष्फल हों
 - d. ऊपर दिए गए सभी

7. स्टेरिलाइजिंग ऐसी प्रक्रिया हैं, जिसमें:
 - a. बैक्टीरिया को खत्म करना
 - b. उपकरणों को सजसना
 - c. उपकरणों को संचित करना
 - d. उपकरणों को ठीक से रखना
8. सारे उपकरण और यंत्र साफ होने के साथ कीटाणुरहित एवं निष्फल भी हाने चाहिएरू
 - a. संक्रमण को रोकने के लिए
 - b. क्रॉस कन्टेमिनेशन
 - c. स्वच्छता बनाए रखने के लिए
 - d. ऊपर दिए गए सभी
9. उपचार के कमरे में होना चाहिएरू
 - a. क्लाइंट के कपड़ो को टांगने की एक जगह
 - b. उत्पादों के लिए शेल्व
 - c. गर्म और ठंडे पानी की सिंक
 - d. ऊपर दिए गए सभी
10. ताजी हवा के बहाव की जांच को क्लाइंट एवं स्टॉफ के निम्न में से क्या हो जाने के लिए सुनिश्चित करें:
 - a. नींद का आना और ऊर्जा में कमी
 - b. उच्च स्वर और ज्यादा बात करना
 - c. आरामदेह और ठंडा करना
 - d. क्रोधित और चिढ़चिढ़ा करना

टिप्पणी





Skill India
कौशल भारत-कुशल भारत



सत्यमेव जयते
GOVERNMENT OF INDIA
MINISTRY OF SKILL DEVELOPMENT
& ENTREPRENEURSHIP



N · S · D · C
National
Skill Development
Corporation

Transforming the skill landscape



3. बुनियादी ब्लो ड्राई हेयर

यूनिट 3.1 – हेयर स्टाइलिंग की आवश्यकता
न्दपज 3.2 – बुनियादी ब्लो ड्राई हेयर



BWS/N0201

मुख्य शिक्षा



इस मॉड्यूल के अंत में, आप:

1. शरीर की रचना और बालों के विज्ञान को समझना
2. बालों के विकास के चक्र की समझ
3. बुनियादी ब्लो ड्रायर करना

यूनिट 3.1: हेयर स्टाइलिंग की आवश्यकता

यूनिट के उद्देश्य



इस यूनिट के अंत में, आप:

1. शरीर की रचना और बालों के विज्ञान को समझना
2. बालों के विकास के चक्र की समझ

3.1.1 परिचय

कोई भी पतले धागे की लड़ी जो मनुष्यों, स्तनधारी तथा दूसरे जीवों की त्वचा में उगते हैं, उसे बाल कहा जाता है। हाथों की हथेली, पैरों की एड़िया, होठों और जेनीटल हिस्सों को छोड़कर बाल शरीर के पूरे हिस्से को ढकते हैं। इससे अधिक बालों के तीन प्रकार होते हैं, जो आपकी खोपड़ी, भौंवे, पलके, नाक के छिद्रों तथा चेहरे व शरीर को ढकते हैं।

प्रकार 1: लेनूगो। यह नरम, पतले कोमल प्रकार के बाल होते हैं, जो अजन्मे बच्चों के चेहरे व शरीर में पाए जाते हैं। यह बाल वैलस और टर्मीनल बालों से बदल जाते हैं, जब बच्चे 7 महीने के आसपास गर्भ में होते हैं।

प्रकार 2: वैलस। बारीक, मुलायम व कोमल प्रकार के बाल होते हैं, जो चेहरे और शरीर में पाए जाते हैं। इसमें रोय जैसे – फौलीकल्स शामिल होते हैं और इसमें किसी भी प्रकार का पदार्थ नहीं होता। इन बालों को प्रोत्सहित कर टर्मीनल बालों का निर्माण किया जाता है।

प्रकार 3: टर्मीनल। यह लंबे तथा कोर्स प्रकार के बाल होते हैं, जो अधिकतर पदार्थ सहित होते हैं। इसमें गहराई में फौलीकल होते हैं तथा यह खोपड़ी, भौंहों, पलकों तथा प्यूबिक क्षेत्रों में पाए जाते हैं।

3.1.2 बालों की संरचना

बाल एक आकर्षक रचना है, जो विभिन्न परतों, रासायनिक बांड और अमीनो एसिड (प्रोटीन) से बना है।

जड़े (हेयर बल्ब)

हेयर बल्ब एक तरह की कोशिकाओं की बढ़ने की प्रक्रिया होती है, जिससे बाल विकसित होते हैं। कोशिकाएं लगातार बल्ब के निचले हिस्से में विभाजित होती हैं और धीरे-धीरे ऊपर की तरफ सख्त तरीके से धक्का देती हैं। जब यह बल्ब के ऊपरी हिस्से में पहुंच जाता है तो खुद छः बेलनाकार परतों में बंट जाती है।

अंदर की परते बाल में परिवर्तित होती हैं, जो क्यूटिकल, कार्टेक्स और मैडुला से बनती हैं – हालांकि मैडुला हमेशा

मौजूद नहीं होता है, विशेषतौर पर ऐसा पतले व्यास वाले बालों में होता है। बाहरी तीन परते फॉलीकल की लाइनिंग बनती हैं और बेसमेंट मेमब्रेन व इनर रूट शीथ को बनाती हैं। यह अलग-अलग कोशिकाओं से लिपटी होती है। हेयर बल्ब में मौजूद एक खास कोशिका जिसे मेलानोसाइट कहते हैं, एक पिगमेंट मेलानीन का गठन करते हैं, जो बालों को रंग प्रदान करता है।



चित्र 3.1.1 बालों की संरचना

हेयर शॉफ्ट

हेयर शॉफ्ट बालों का एक भाग होता है और यह आपके स्कैल्प से ऊपर दिखाई देता है। यह केराटिन नामक प्रोटीन से बना होता है। केराटिन बहुत ही मजबूत प्रोटीन होता है।

आपके हेयर शॉफ्ट में तीन परतें मौजूद होती हैं, वह हैं:

परत 1: बालों की जड़ की सबसे ऊपरी परत को क्यूटीकल कहते हैं। इसकी मुख्य विशेषता इसकी भीतर की सभी चीजों का बचाव करना होता है। यह बहुत ही कठोर होती है तथा बालों की जड़ के भीतरी हिस्सों को पकड़े हुए होती है।

परत 2: कोर्टेक्स क्यूटीकल के भीतरी हिस्से में मौजूद होता है और यह बालों की जड़ का एक महत्वपूर्ण हिस्सा होता है। बालों को सूखाने, सेट करने, पर्म करने, रंगने व ब्लीच आदि करने के सभी प्रभाव कोर्टेक्स में ही होते हैं।

परत 3: मेड्यूलला बालों की जड़ के बीच के हिस्से में मिलता है। यह हमेशा नहीं मिलता (इसके मिलने का कोई कारण नहीं नहीं है), यह केवल एक ही प्रकार के बारीक बालों में मिलता है और वैज्ञानिकों ने पाया है कि इसका कोई विशेष कार्य नहीं है। सभी प्राकृतिक (बिना आर्टिफिशल रंगे हुए) बाल विभिन्न रंगों के पिगमेंट के संयोजन से बने होते हैं।

3-1.3 जड़े

बालों की जड़े एक बड़े हुए हिस्से में समाप्त होती हैं, जिसे बालों का बल्ब कहते हैं जो रंग में सफेद होता है और इसका टेक्सचर शॉफ्ट के हिसाब से कोमल होता है। यह बल्ब एपीडर्मिस के फौलिक्यूलर इन्वोल्यूशन में रहता है, जिसे बालों का फौलीकल कहते हैं। मचपकमतउपे बंससमक जीम ीपत विससपबसमण

पैपिला

पैपिला एक प्रकार का बड़ा सा ढांचा होता है, जो बालों के फौलीकल के तल पर होता है। पैपिला मुख्यतः कनेक्टिव टिशू तथा केपीलरी लूप से निर्मित होता है।

बालों का मैट्रिक्स

बालों का मैट्रिक्स वास्तविक बालों की लड़ी व जड़ों के खोल का निर्माण करता है।

बालों का फौलीकल

बालों को फौलीकल त्वचा का ही एक हिस्सा होता है, जो पुराने सेल को आपस में समेटकर बालों को उगाता है। सेबेसियस ग्लैंड फौलीकल के ऊपर अंदर की तरफ जुड़ा होता है, जो एक छोटा ग्लैंड होता है और बाद में सेबम का निर्माण करता है। केवल हथेली, होंठ और पैरों की एड़ियों को छोड़कर सभी प्रकार की त्वचा में बाल जितने ही मोटे होते हैं, सेबेसियस ग्लैंड की मात्रा उतनी ही ज्यादा होती है।

3.1.4 वसामय ग्रंथि

एक छोटा ग्लैंड जो त्वचा में मौजूद होता है और चिकना होने के कारण बालों और त्वचा को चिकनापन प्रदान करता है।

3.1.5 पसीने की ग्रंथि

एक छोटी सी ग्रंथि जो पसीना छोड़ती है और डर्मिस में स्थित होती है। यह ग्रंथि ज्यादातर सभी शरीर में पाई जाती है और इसकी साधारण कुंडलित ट्यूबलर संरचना होती है।

3.1.6 अरेक्टर पिली मांसपेशी

अरेक्टर पिली मांसपेशी सभी स्तनधारियों व साथ ही मनुष्य के हेयर फोलीकल में मौजूद होती है। यह मांसपेशी बालों को लम्बे समय तक चलने में सहायता करती है।

3.1.7 हेयर फॉलिकल चक्र

1. एनाजेन हेयर फॉलिकल के सक्रिय विकास का चरण होता है, जिस दौरान बालों की जड़ें तेजी से बंटकर हेयर शॉफ्ट से जुड़ती हैं। इस स्थिति के दौरान बाल 28 दिनों के भीतर 1cm तक बढ़ जाता है। बालों के सक्रिय विकास के दौरान स्कैल्प 2-7 सालों तक बालों में बना रहता है और यह आनुवंशिक रूप से निर्धारित होता है। एनाजेन चरण के बाद, एक अज्ञात संकेत इस प्रक्रिया को केटाजन चरण में भेज देता है।
2. केटाजन प्रक्रिया का समय काफी छोटा होता है और यह एनाजेन के बाद शुरू होती है। यह सक्रिय रूप से बढ़ से बालों के अंत का संकेत होता है। यह चरण 2-3 हफ्तों तक होता है और इस दौरान बाल क्लब हेयर में परिवर्तित हो जाते हैं। क्लब हेयर केटाजन प्रक्रिया के दौरान बनते हैं, ऐसा हेयर फॉलिकल के बालों के नीचले हिस्से के संपर्क में आने से होता है और फिर वह हेयर शॉफ्ट से जुड़ जाते हैं। यह प्रक्रिया बालों की रक्त प्रवाह को बांट देती है और इससे नई कोशिका बनकर नए बाल आते हैं। जब क्लब हेयर पूर्ण रूप से बन जाते हैं तो 2 हफ्तों की प्रक्रिया के बाद हेयर फॉलिकल टेलोजन की प्रक्रिया शुरू होती है।
3. यह चरण हेयर फॉलिकल के लिए आराम की स्थिति वाला होता है। जब शरीर अत्यधिक तनाव के अधीन होता है, तब बालों का 70 प्रतिशत आराम की स्थिति में पहुंच जाता है, इस स्थिति को टेलोजन कहते हैं। बाल झड़ना शुरू हो जाते हैं, आप स्थिति को खुद देख सकते हैं। इस अवस्था को टेलोजन एफ्लुवियम कहते हैं। टेलोजन स्टेज में हेयर फॉलिकल का अंतिम उत्पाद क्लब हेयर होता है, और यह बालों का खत्म हो जाना होता है। आमतौर पर, 50 से 100 तक क्लब हेयर रोज़ाना झड़ जाते हैं।

3.1.8 हेयर स्टाइल और उसके प्रकार

यह भाग आपको क्लाइंट के बालों की स्टाइलिंग करने से पूर्व लिए जाने वाले सारे निर्णयों के बारे में बताएगा। हम सभी के विभिन्न प्रकार के बाल, चेहरे का आकार, शरीर की लंबाई और भी काफी सारी असमानताएं होती हैं। हम सभी के बालों के अलग-अलग स्टाइल पाने के कारण होते हैं – शादी-पार्टी व नौकरी के अनुसार भी। एक अच्छा स्टाइलिस्ट या बार्बर क्लाइंट की उम्र, जीवन शैली, संस्कृति और साथ ही उसके आप पर विश्वास को ध्यान में रखकर कार्य करता है। एक क्लाइंट कार्य के परिणाम से बहुत खुश होगा यदि इन सब बातों को ध्यान में रखकर कार्य किया जाए।

3.1.9 बालों के आकार, बनावट और घनत्व

बालों को आकार, बनावट और घनत्व दिए जाने वाले हेयर स्टाइल के लिए महत्व रखता है। बालों का आकार आमतौर पर सीधा, वेवी या घुंघराला होता है।

- एशियन हेयर ज्यादातर सीधे और बनावट में मोटे होते हैं
- यूरोपीय बाल सीधे या वेवी होते हैं
- अफ्रीकी कैरेबियन बाल ज्यादातर घुंघराले होते हैं

बालों की बनावट का अर्थ बालों का पतला, मध्यम या अधिक मोटा होना है।

घनत्व का अर्थ आपके स्कैल्प पर बालों की संख्या से है। यह कम, मध्यम या अधिक हो सकते हैं।

3.1.10 क्लाइंट को अकेला समझना

जब बालों की स्टाइलिंग या हेयर स्टाइल का चुनाव कर रहे हो तो सिर का आकार, फेशियल फीचर, शरीर का आकार, उम्र, जीवन शैली और साथ ही उसकी व्यक्तिगत छवि को ध्यान में रखना चाहिए।

सिर का आकार

यदि क्राउन प्लेट हो तो बाल बाएं तरफ ज्यादा बढ़े होंगे। पतले सिर को थोड़ा बड़ा लगाना चाहिए, तो साइड से कटिंग की जानी चाहिए। बड़े सिर को छोटा दिखाना चाहिए, ऐसे में बीच से कटिंग की जानी चाहिए।

फेशियल फीचर

उदाहरण के लिए, कुछ क्लाइंट चाहते कि कटिंग के बाद उनके कान छिपने चाहिए। इसके लिए कुछ निर्देशों का पालन करना होता है। पतली और लंबी गर्दन के लिए बालों को लंबा दिखाना चाहिए। छोटी और मोटी गर्दन के लिए बालों को गर्दन के चारों तरफ फैला हुआ दिखाना चाहिए। लंबे या असमान फैले हुए कानों को छुपाने के लिए बालों को इतना बढ़ा रखना चाहिए कि वह कानों को ढक लें। बड़ी या असमान नाक के लिए ऐसा स्टाइल देना चाहिए कि जिससे नाक पर कम से कम ध्यान जाए।

शरीर का आकार

बालों के स्टाइल को देने से पूर्व क्लाइंट की शरीर की बनावट, कद व मोटाई को ध्यान में रखना चाहिए। छोटे कद के लोगों पर अधिक बाल उनको अधिक छोटा दिखाते हैं – ऐसा लगता है कि वह बालों से ढंक गए हो। ऐसा ही लंबे कद वाले लोगों के साथ भी होता है, यदि उनके बाल अधिक छोटे या प्लैट हो तो वह अधिक लंबे दिखाई देते हैं – उनको अपनी अधिक लंबाई को कम करने के लिए बालों को बड़ा रखना चाहिए।

उम्र और जीवन शैली (लाइफ स्टाइल)

उम्र और जीवन शैली दोनों ही बालों के स्टाइल के लिए महत्व रखते हैं। युवा बच्चे ऐसा हेयर स्टाइल चाहते हैं, जिसे वह आसानी से बना सके। किशोर अवस्था में लोग कुछ अलग या फैशनेबल बाल चाहते हैं। परिपक्व क्लाइंट कुछ साधारण और प्लैट हेयर स्टाइल चाहते हैं। व्यस्त और खेल से जुड़े व्यक्ति ऐसा हेयर स्टाइल चाहते हैं, जिससे वह उसे आसानी से बांध या क्लिप कर सके। कुछ प्रोफेशनल के बालों की लंबाई को लेकर अपने खुद के नियम होते हैं – उदाहरण के लिए सशस्त्र बल-सेना आदि। अन्य लोग जैसे कि रोइया या पुलिस आदि को अपने बालों को टोपी से ढंकना होता है। संस्कृति या धर्म का भी बालों के स्टाइल पर प्रभाव पड़ता है।

व्यक्तित्व

लोग आमतौर पर, अंतर्मुखी या बहिर्मुखी होते हैं और यह उनके खुद को दूसरों से किस सीमा तक अलग दिखाने पर प्रभाव डालता है। अंतर्मुखी एक नैचुरल स्टाइल चाहते हैं और वह अपने आप को आकर्षित नहीं दिखाना चाहते हैं। जबकि बहिर्मुखी एक ऐसा स्टाइल चाहते हैं, जो अलग व रचनात्मक हो। लेकिन कुछ कार्य के नियमों के कारण इस पर प्रतिबंध लग सकता है – ऐसी स्थिति में वह दो उद्देश्यों के लिए स्टाइल का चुनाव करते हैं।

चेहरे का आकार	स्टाइल का कारण	महिला	पुरुष
अंडाकार	क्लाइंट की पसंद	एक आदर्श आकार जो काफी स्टाइल पर अच्छा लगता है।	एक आदर्श आकार जो काफी स्टाइल पर अच्छा लगता है।
गोलाकार	ऐसे में चेहरे का पतला दिखना चाहिए	क्राउन को थोड़ा ऊँचा और भरा हुआ होना चाहिए, बीच से पार्टिंग की जानी चाहिए। ऊपर से लेयर को भरा हुआ दिखना चाहिए और बाकी को चेहरे के पास तक काटना चाहिए लेकिन चिन की लंबाई से अधिक काटना चाहिए।	ऊपर की लंबाई व आगे और साइड से छोटे कांटने चाहिए। बीच से कांटने चाहिए। थोड़ा स्कुयर स्टाइल देना चाहिए।
स्कुयर	हड्डियों के ढांचे को कम कोणीय प्रदर्शित करना चाहिए	चेहरे के साइड से बालों को विस्पी टुकड़ों की तरह काटना चाहिए। छोटे से मध्यम आकार तक बालों की लंबाई रखनी चाहिए। क्राउन तक बीच से बालों को काटना चाहिए।	ऊँचाई के साथ दोनों तरफ से छोटे करते हुए सामने तक कटिंग करे।

3.1.11 हेयर ड्रेसिंग करने के लिए सामान्य उपकरण

कंघा और ब्रश

सभी कंघों और ब्रशों के अपने विशेष कार्य होते हैं। इनका प्रयोग घंघराले बालों को सुलझाने या कटिंग के दौरान बालों को विभाजित करने या अंत में बालों को स्टाइल से बनाने के लिए किया जा सकता है।

कटिंग उपकरण

आपको कैंची का प्रयोग इस चरण की पढ़ाई में नहीं करना है: कैंची का प्रयोग बालों को स्टाइल से काटने, घनत्व को कम करने और साथ ही पुरुषों के फेशियल में होता है।

स्टाइलिंग उपकरण

निम्न का प्रयोग बालों के गीले और सूखे होने पर स्टाइलिंग के लिए होता है:

- रॉलर, यह विभिन्न आकारों में आते हैं और इनको लगाने के लिए पिन भी होते हैं (हालांकि कुछ रॉलर में इसकी आवश्यकता नहीं होती है)
- पिन कर्ल
- किरबी ग्रीप

यूनिट 3.2: बुनियादी ब्लो ड्राई हेयर

यूनिट के उद्देश्य



इस यूनिट के अंत में, आप:

1. बालों को ड्राई करने के लिए ब्लो ड्रायर के प्रयोग को समझना
2. ब्लो ड्राई के महत्व व उसके लाभों को समझना

3.2.1 परिचय

आज के दौर में चाहे सुबह जल्द उठना हो, या देर रात को निकलना, या फिर देर तक काम करना, इस भाग दौड़ की जिंदगी में अपने बालों को धोने के बाद यही छोड़ देना फिज़ूल सा लगता है। यहा तक कि हर हेयर ड्रेसर का भी मानना है कि गीले बालों को अगर हर रोज़ ब्लो ड्राई भी किया जाए तो वो बालों की जड़ों के लिए नुक्सान साबित हो सकता है। बालों का साधारण तरीके से सूखना हमेशा से ही बालों के स्वास्थ्य के लिए अच्छा माना गया है, पर अगर ब्लो ड्राई भी ध्यान और सही तरीके से का जाए तो ये ना सिर्फ बालों की जड़ों को अच्छे से सुखाता है बल्कि उन्हें और अच्छा बनाते हुए उन्हें खराब होने से बचाता है।

3.2.2 ब्लो ड्रायर

हम ब्लो ड्रायिंग के बारे में जानने से पहले, हम उपकरण ब्लो ड्रायर के बारे में जानेंगे।

ब्लो ड्रायर

एक ब्लो ड्रायर या बालों का ड्रायर विद्युत या बिजली से चलने वाला उपकरण है। इस का इस्तेमाल गीले बालों को सुखाने में किया जाता है। यह गर्म या ठंडी हवा को देता है, जिससे बालों से पानी का वाष्पीकरण जल्द होकर उन्हें सुखाता है। ब्लो ड्रायर के प्रयोग से बालों के स्टाईल और आकार को आसानी से नियंत्रित कर सकते हैं। ब्लो ड्रायिंग का मतलब है कि बालों को हाथ में पकड़ने वाले ड्रायर से बालों को सुखाना और स्टाईल करना।



चित्र 3.2.1 ब्लो ड्राईंग की प्रक्रिया

3.2.3 ब्लो ड्रायर के प्रयोग के दौरान सुरक्षित और प्रभावी तरीकों को बनाए रखना

ब्लो ड्रायर्स अक्सर उन्हीं हेयरस्टाइल्स पर प्रयोग होते हैं, जिनमें अच्छी मात्रा हो। यह प्रक्रिया बालों की ड्राईंग के दौरान इस्तेमाल किए गए स्टाइलिंग उत्पादों एवं हेयर ब्रश से उसे तनाव मुक्त और सुलझा हुआ बना देती है। हेयर ड्रायर्स के अलग-अलग हिस्से भी होते हैं, जैसे कि डीफ्यूजर्स, एअर फ्लो सनक्रेदक, और नौकिली कंधी। डीफ्यूजर्स एक ऐसा हिस्सा होता है, जो महीन, घुंघराले, रंगे हुए नैचुरल बालों पर इस्तेमाल किया जाता है। इसकी मदद से हवा बालों में फैलती है, ताकि बाल सुखते समय ना उलझे। थंडे तापमान में बालों के सूखने की गती धीमे हो जाती है। एअर फ्लो सनक्रेदक डीफ्यूजर बिल्कुल उल्टा कार्य करता है। ये ब्लो ड्रायर के शेष विभाग को सनक्रीन बनाता है ताकि जो गर्म हवा ड्रायर से निकले वो एक जगह को केन्द्रित करते हुए उसे सुखाए। नौकिली कंधी वाले हिस्से

का काम भी एयरफ्लो संक्रेदक जैसा ही होता है, पर इसके शेष विभाग में कंधी जुड़ी होती है, ताकि इस्तेमाल करने वाला बालों को बिना कंधी या ब्रश के इस्तेमाल से कर सके।

3.2.4 ब्लो ड्रायिंग की प्रक्रिया में प्रयोग होने वाले उपकरण

उपकरण या औज़ार	यह क्या है?	प्रयोग कैसे करते हैं?
 <p>चित्र 3.2.2 डनमेन क्लासिक ब्रश</p>	<ul style="list-style-type: none"> डनमेन का क्लासिक ब्रश को मुख्यता एक लम्बाई बॉब को अन्तिम रूप देने के लिए डिजाइन किया गया है। यह एक बहुदृगणी ब्रश है। यह बालों के स्टाईल में घनत्व को बढ़ता है और स्टाईल के अन्तिम रूप को सुथरा और बराबर बनाता है। यह पकड़ने में सहज होते हैं क्योंकि इसके रबड़ के आधार पर नाईलोन के ब्रिस्टल या दांत होते हैं। यह विरोधीस्थैतिक होता है। यह ब्रश बहुत से आकारों में आता है। आप को अपने क्लार्ईट के बालों की लम्बाई के अनुसार ब्रश का चुनाव करना चाहिए। 	<ul style="list-style-type: none"> ब्रश को बालों के खंड के नीचे पकड़े, इसको जड़ों के विपरित रखें और ब्रश के दंत की दिशा आपकी ओर हो। ब्रश को नीचे की ओर थोड़ा घुमाएं, क्योंकि डेनमन ब्रश घुमावदार होता है। ब्रश बालों को सौम्यता से पकड़ने लगेगा। बालों के ड्रायर को ब्रश के पीछे रखें। ब्रश और ड्रायर को एक साथ बालों के नीचले सिरे तक चलाए और घूमाएं। इस प्रक्रिया को तब तक दोहराए जब तक वह बालों का खंड या सेक्शन सूख न जाए। सूखने के बाद ही दूसरे खंड पर प्रक्रिया करें। ऐसा सभी बालों पर करें जब तक सारे बाल न सूख जाए। आप को बालों को मोड़ने के लिए ब्रश को मोड़ने की आवश्यकता नहीं है। ब्रश का आकार ऐसा बनाया गया है, जिससे बालों
 <p>चित्र 3.2.3 डिफ्यूजर</p>	<ul style="list-style-type: none"> डिफ्यूजर की मदद से आप जड़ों को लिफ्ट और घुंघराले बाले को अधिक स्पष्ट बनाता है। डिफ्यूजर कई आकारों में आते हैं। यह आपके बालों के ड्रायर के अन्त में लग जाते हैं। यह ऊश्मा को नियंत्रित करता है और उसे बालों की ओर प्रत्यक्ष करता है। 	<ul style="list-style-type: none"> बालों से अतिरिक्त नमी को तौलिए से हटाए। अगर बाल लम्बे हैं तो बेहतर होगा कि उनको नेप से खंडों में विभाजित करें। अपनी अंगुलियों को बालों में फेरे और सिर की त्वचा से ऊपर की ओर लिफ्ट करें। जैसे आप बालों को लिफ्ट करते समय उन्हें मजबूती से पकड़े। जैसे ही आप अपनी पकड़ को मजबूत करेंगे, तभी ड्रायर की ऊश्मा को अपने हाथ की ओर प्रत्यक्ष करें। बालों को अच्छे से पकड़ कर ब्लो ड्रायिंग करते रहे।

		<ul style="list-style-type: none"> ■ जब आपके हाथों से ऊश्मा कम होकर ठंडी हो जाए। तब बालों को छोड़ दे। आप इसका प्रभाव उसी समय देख सकते हैं। ■ आप अपने शीशे का प्रयोग करके बालों के आकार को जाँच सकते हैं। यह बहुत महत्वपूर्ण है की आप सही प्रभाव को ला पाए। ■ इस पूरी ब्लो ड्रायर की प्रक्रिया, बालों को पकड़ना और खंडो को लिपट करके घनत्व को बढ़ाना और वांछनीय आकार को पाना। ■ आप किनारे से दूसरे किनारे में कार्य करना, एक खंड के सूखने के पश्चात् ही दूसरे खंड को करना।
 <p>चित्र 3.2.4 मेटल राउंड ब्रश</p>	<p>गोल आकार के ब्रश धातु या लकड़ी के हो सकते हैं। तीन प्रकार के गोल ब्रश आप इस्तेमाल कर सकते हैं।</p> <ul style="list-style-type: none"> ■ बड़े ■ माध्यम ■ छोटे 	<p>धातु के गोल ब्रश</p> <ul style="list-style-type: none"> ■ धातु के ब्रश का उपयोग बालों में मोड़ या घुमाव या बालों के कटाने में गति को लाने के लिए के लिए किया जाता है। ■ इन ब्रशों की धातु ब्लो ड्रायर की ऊष्मा को कुछ समय रखती है, और बालों में उसको बंद कर देती है। ■ ऊष्मा बालों की छल्ली को समतल बनाती है। आप को बालों में कर्ल बनाने और गति को बहुत सहज बनाती है। ■ धातु के ब्रश ऊष्मा के रोलरों का काम भी करते हैं। यह आपको माध्यम और छोटे बालों में आकृति देने में मदद करते हैं। <p>लकी के गोल ब्रश</p> <ul style="list-style-type: none"> ■ लकड़ी के ब्रश विभिन्न प्रकार और किस्मों में आते हैं। ■ आपके ब्रश का चुनाव बालों के वांछनीय स्टाइल के ऊपर निर्भर करता है। ■ सीधे, नर्म, पूर्ण बालों के परिणाम को पाने के लिए बड़े गोल ब्रश का प्रयोग करें। ■ बालों में उछाल और कर्ल के लिए छोटे गोल ब्रश का प्रयोग करें। कई स्टाइलिस्ट केवल लकड़ी के ब्रशों का प्रयोग करते हैं।

		<p>लकड़ी के गोल ब्रश आपकी मदद करते हैं:</p> <ul style="list-style-type: none"> ■ बालों की छल्ली को समतल करके उनको फैलने से बचाता है। ■ दो मुँहे बालों को होने से बचता है। ■ बालों की कितनी भी लम्बाई हो वो उनको उलझने से बचाता है। ■ सिर की त्वचा से प्राकृतिक कम करने वाले द्रव्यों को उत्तेजक करता है, जिससे क्लार्ईटों के सिर की त्वचा और बालों को स्वस्थ बनाने में मदद करता है।
 <p>चित्र 3.2.5 हेयर ड्रायर</p>	<p>बालों के ड्रायर बहुत सी अकृतियों में आते हैं। जिनकी भिन्न गति और शक्ति होती है। पेशेवर ड्रायर 1800 से 3000 वाटस तक के होते हैं। छोटे बालों के ड्रायर छोटे और हल्के बालों के लिए सही रहते हैं। बड़े और ज्यादा शक्ति वाले ड्रायर लम्बे और मोटे, सघन बालों के लिए होते हैं।</p>	<p>हाथों में पकड़ने वाले ड्रायर</p> <ul style="list-style-type: none"> ■ यह सबसे महत्वपूर्ण उपकरण है। ■ बालों के ड्रायर में भिन्न तापमान और गति को बदलने के बटन होने चाहिए। ■ ड्रायर को हल्का और इस्तेमाल करने में सरल हो। उसके नियंत्रण के बटन भी आसानी से मिलने वाले हों। ■ बालों के ड्रायर में आमतौर पर तीन नियंत्रण होने चाहिए: <ul style="list-style-type: none"> ■ गति ■ ऊष्मा ■ टंड <p>गति</p> <p>आपके ड्रायर के आकार के अनुसार आपके पास दो या तीन गति के बटन होंगे। हमेशा गति को नियंत्रित करने की कोशिश करें, यह आपको बेहतर परिणाम देगा।</p> <ul style="list-style-type: none"> ■ तेज रू इस का प्रयोग बालों को ड्रायर करने से पहले अधिक नमी को निकालने के लिए किया जाता है। ■ माध्यम इसका प्रयोग कट को आकार देने में होता है। ■ धीमा इसका प्रयोग आपके कट के आकार को सेट करने में किया जाता है।

		<p>उष्मा</p> <ol style="list-style-type: none"> 1. ठंड कट के आकार को सेट करने में प्रयोग होता है। 2. माध्यम इसका प्रयोग कट को नियंत्रण करने में किया जाता है। 3. गर्म इसका प्रयोग बालों को सूखा कर आकार देने के लिए किया जाता है।
 <p>चित्र 3.2.6 टोंग</p>	<p>बिजली से चलने वाले स्टाइलिंग टोंग्स को सूखे बालों में प्रयोग होता है। इनका अधिकतर इस्तेमाल छोटे और हल्के बालों, लम्बे बालों में कर्ल जैसा प्रभाव बनाने में होता है। इनका प्रयोग गति या कर्ल को बनाने में किया जाता है।</p>	<ul style="list-style-type: none"> ■ सूखे बालों को टोंग्स के बेरल और ब्लेड के बीच में रखें और उसको ऊपर की ओर बालों के रोलर की तरह लेकर जाए। ■ बालों को बीच में तब तक रखें जब तक ऊष्मा से वे नर्म न हो जाए। फिर टोंग्स को खोल दें और बालों के बीच में से निकाल दें। ■ यह बराबर साफ रोल या कर्ल का प्रभाव बनाता है।
 <p>चित्र 3.2.7 वेंट ब्रश</p>	<ul style="list-style-type: none"> ■ यह कम वजन वाला प्लास्टिक ब्रश है। यह सबसे आसान और सभी वर्ग के स्टाइलिस्टों में लोकप्रिय ब्रश है। इसको इस्तेमाल करने से आप बालों के किसी भी कट में सबसे अधिक उछाल और सघनता देता है, अन्य ब्रशों की तुलना में। ■ इसको वेंट ब्रश कहते हैं, क्योंकि इसके सिरों में खाली जगहों से ड्रायर की गर्म हवा का संचालन होता है। ■ वेंट ब्रश का उपयोग गीले या सूखे बालों की उलझने निकालने में भी किया जाता है। 	

3-2.5 ब्लो ड्राईंग की प्रक्रिया



1. क्लाइंट से परामर्श लेना

- क्लाइंट की इच्छा को बाल धोने से पहले पूछें और जानें। काम करने के दौरान भी उसको समय समय पर पूछते रहें।
- सही प्रश्नों को ही पूछें। अगर जरूरत हो तो मैगज़ीन में तस्वीर आदि या अगर रंग कर रहे हो तो रंगों के चार्ट को दिखाएं।
- क्लाइंट के साथ सही व स्पष्ट संवाद करें। ताकि उनकी पंसद और आपकी समझ एक जैसी हो।
- अगर आप को क्लाइंट की इच्छा को समझने में जरा सी भी आंशका हो तो किसी वरिष्ठ या उच्च पद वाले सदस्य की मदद और सुझाव लें।
- इस चीज का ध्यान रखें की आप सुरक्षा के साथ काम कर रहे हैं और क्लाइंट की पूर्ण सुविधा का ध्यान रख रहे हैं।
- एक पेशेवर परामर्श स्टाइलिस्ट और क्लाइंट के बीच में ही होता है। यह स्वागत कक्ष या स्टाइलिंग स्टेशन में हो सकती है। आपके परामर्श की सफलता निर्भर करती है, आपकी निम्न क्षमताओं पर:
 - सही प्रश्नों को पूछें ह्यजितना हो सके निरंतर स्वरूप प्रश्नों को ही पूछें।
 - ग्राहकों के उत्तरों को ध्यान से सुनें।
 - वे जो कह रहे हैं उसको समझने की कोशिश करें।
 - जो आपने समझा है उसकी दुबारा पुष्टि करें। ताकि आप दोनों की एक ही सोच हो।
 - आप उपयुक्त सुझावों और विकल्पों को दें।

■ हेयर ड्राईंग की प्रक्रिया दौरान क्लाइंट के आराम (कम्फर्ट) की जांच करना

अच्छा संचार

डाई करने की प्रक्रिया में क्लाइंट की देखभाल सबसे जरूरी है और यह तभी संभव होता है जब अच्छी बातचीत हो। यदि आप एक अच्छा संचार स्थापित करने में सफल हो जाते हैं तो कस्टमर डाईंग की उस प्रक्रिया के पूर्णतः परिचित हो जाता है जो आप उसके बालों में करने जा रहें हो। आपको चाहिए कि आप:

- क्लाइंट को आराम की स्थिति में लाएं – आप उन्हें बताएं कि आप क्या करने जा रहे हैं।
- कस्टमर के लिए उसे आसानी करने के लिए उसे बताना पड़ेगा कि आप क्या करने जा रहें हैं और आप किस तरह कार्य करेंगे।
- आपको समझना पड़ेगा कि आपका कस्टमर क्या चाहता है। वार्तालाप में सुनना और बोलना दोनों होना चाहिए तथा कस्टमर को पता होना चाहिए के आप क्या करने जा रहें हो।
- आपसी समझ को बनाए रखना:– हमेशा जानने कि कोशिश करें कि कस्टमर क्या चाहता है। क्लोज प्रश्नों को छोड़ दें उनसे प्रोलोंड प्रश्न पूछें जो आपको कस्टमर को आसानी से समझने में सहायता करेंगे।

पेशेवर बनें

जब आप थके या बीमार हो तो आपको बातचीत करना बहुत मुश्किल लगेगा। ऐसे समय में आपको कस्टमर की बातें समझ नहीं आएंगी। जैसी भी परिस्थितियां हो एक प्रोफेशनल होने के नाते आपको ऐसे समय में अपने क्लाइंट से अच्छी बातचीत करनी चाहिए।

3. प्रक्रिया को करना

वह सेवा जिसे एक असिस्टेंट को क्लाइंट के बालों पर ब्लो ड्राईंग करते समय ध्यान में रखना चाहिए:

- बालों को खंडों में विभाजित करें।
- ब्लो ड्रायिंग को ऊपर या जड़ों से शुरू करें। उसकी सिर की त्वचा से 6 इंच की दूरी होनी चाहिए।
- अपने कार्य को ऊपर से नीचे की ओर करें। ब्लो ड्रायर को लगातार घुमाते रहें, जिससे कोई भी बाल जले नहीं।

बालों को ब्लो ड्रायिंग करने के चरण:

- बालों को खंडों में विभाजित करना

एक असिस्टेंट को बालों को ब्लो ड्राईंग करने से पूर्व विभाजित कर लेना चाहिए।



चित्र 3.2.8 बालों को विभाजित करना

- ब्लो ड्रायिंग को ऊपर या जड़ों से शुरू करें। उसकी सिर की त्वचा से 6 इंच की दूरी होनी चाहिए।

एक असिस्टेंट को एक दूरी को बनाते हुए ड्रायर को बालों के पास रखना चाहिए, जिससे ड्रायर से स्कैल्व या बालों को कोई नुकसान ना पहुंचे।



चित्र 3.2.9 ब्लो ड्राईंग करना

- अपने कार्य को ऊपर से नीचे की ओर करें। ब्लो ड्रायर को लगातार घुमाते रहें, जिससे कोई भी बाल जले नहीं। यदि आप एक ही जगह पर ड्रायर को रख देते हैं तो उससे बालों को नुकसान होगा और वह जल जाएंगे। आपको इसे आराम से लगातार इधर-उधर करते रहना चाहिए।

ब्लो ड्राईंग करने के कई तरीके:

- ब्लो वेविंग
- स्क्रंच ड्राईंग
- फिंगर और हैंड ड्राईंग
- ब्लो कोम्बिंग
- ब्लो स्ट्रेटनेडिंग

यह तरीके बालों को आसानी से सूखाने के साथ-साथ उसमें नमी को बनाए रखने और क्लार्ईट के अनुसार उसे संतुष्ट करने में सहायक होते हैं।

ब्लो वेविंग

बालों को ब्लो वेविंग करना बालों को लहराने की विधि है, नरम प्राकृति गतिविधि करे कंधे या ब्रश की मदद से अथवा हैंड हेयर ड्रायर की गरम हवा से। बालों को वेव की मुद्रा में रखें और ड्रायर की नोक सीधे चपटी लगाव और गर्म हवा का बहाव केन्द्रित हो।

लहर बनाने के लिए आवश्यक नियंत्रण कंधी या ब्रश और ड्रायर की गतिविधि से निर्धारित होता है बालों की स्थिति से संबंधित। यह मुख्य रूप से पुरुषों की हज्जाम में प्रयोग किया जाता है।

विधि

- सामने बारीख रेखा के माध्य में शुरू और किसी भी प्राकृतिक गतिविधि का पालन करें
- कंधी के मोटे अंत का उपयोग करते हुए बालों में कंधी डालें और पीछे की ओर कंधी की गतिविधि से बालों में वेव शीखा को कसकर पकड़े।
- वेव के केन्द्र में सीधे गर्म हवा डाले विपरीत दिशा में जहा कंधी रखी गई है।
- कंधे की गतिविधि उंगलियों की गतिविधि के समान होनी चाहिए और आधी उड़ती हवा का जोर और शक्ति बालों को कंधी के बाहर उड़ाने में इस्तेमाल होगी।
- लगातार बालों को ड्रायर के साथ चलाए, इस तरह से हीट समान रूप से निर्देशित और सर को जलाएगी नहीं।

स्क्रंच ड्राइंग

स्क्रंचड, आकस्मिक आकृति को हासिल करने के लिए, डीफ्युजर उपयोग करने के लिए सबसे अच्छा है। अगर आपके पास यह नहीं है तो अपने हाथों का उपयोग करे। वो उसी के प्रकार काम करेंगे। ड्राइंग की यह विधि प्राकृतिक घुंघराले या छोटे बालों के लिए सबसे अच्छी है। यह एक आकस्मिक,स्थूल अंदाज देता है।

कार्यप्रणाली शैम्पू के बाद, जरूरत से ज्यादा पानी को तौलिये से हटा दें और मूस लागू करें या कोई भी ब्लो ड्राईंग साधन जो आप उपयोग कर रहे हैं। डीफ्युजर को अपने ड्रायर से जोड़ दें यदि आपके पास हो तो।

ड्राईंग स्क्रंच ड्राय करने के लिए, आपको बालों के नीचे से काम करना होगा, पक्ष की ओर से चलती है। प्रत्येक खंड के माध्यम से अपनी उंगलिया चलाए, बालों को उपर की ओर उठाए अथवा खोपड़ी से दूर। मजबूती से बालों को पकड़े, डीफ्युजर के द्वारा हीट को सीधे अपने हाथों पर करें अपनी मुट्टी को एकदम बंद करने से पहले। जितनी ज्यादा मजबूत आपकी पकड़ होगी, उतना ही मजबूत आपका कर्ल होगा।

साथ ही साथ एक ही प्रक्रिया को दोहराये, अपने प्राकृतिक विभाजन तक काम कर। सुनिश्चित करें प्रत्येक अनुभाग सूखा है अपने अगले दौर पर जाने से पहले। आप अपनी तरह से काम के रूप में प्रभाव और आकार जाँचते रहें।

- स्क्रंच ड्राईंग
- वेंट ब्रश का प्रयोग
- गोल ब्रश का प्रयोग
- डेनमन क्लासिक ब्रश का प्रयोग
- सीधे करने के लिए लंबे घुंघराले बाल
- वेवी के लिए लंबे सीधे बाल
- गोल ब्रश का उपयोग: चरण दर चरण गाइड

स्क्रंच हेयर कैसे करें: यदि आपके बालों में झरा सा भी वेवीनेस का संकेत है तो, आप ड्राई फ्रीझीनेस आमंत्रित किये बिना इसकी मात्रा बढ़ा सकते हैं, अक्सर यह स्क्रंचिंग द्वारा होता है। हर किसी का अपना तरीका होता है स्क्रंचिंग का जो कि सबसे अच्छा काम करता है हेयर टाइप के लिये, लेकिन जो किया यहा सुझाई गई है बहुत अच्छा तरीका है शुरू करने का। सभी बाल अलग है यह मत भूलना और आपके बाल दूसरे व्यक्ति की तरह नही आएंगे यह प्रयोग करते रहना जरूरी है।

- अपने बालों को धोले और कनडीशनर कर लें। स्क्रंचिंग करने से पहले आपको हमेशा अपने बालों को धो लेना चाहिए, जैसे कि स्क्रंचिंग पूरी तरह से केवल गीले बालों पर काम करता है।
- तौलिए से बालों को ड्राई करें। एक बार आप अपने बालों को धोलें और जब नाहकर बाहर निकलें, 2 मीनट के लिए एक बड़ा अवशोषक तौलिया अपने सर पर टरबन की तरह लपेट लें।
- उत्पाद को लागू करें। इस बिंदू पर, आप कोई भी पसंद किया कर्ल सुधारक उत्पाद लागू कर सकते हैं। इस तरह के उत्पाद विविध प्रकार के उत्पाद में आते हैं: मूस, जेलस, स्प्रे, सीरमस आदि। मूस शायद बालों की स्क्रंचिंग के लिए सबसे लोकप्रिय उत्पाद है। मात्रा या मजबूत पकड़ मूस चूनें, विशेष रूप से जब आपके बाल प्राकृतिक वेवी ना हो, यह आपको लंबे स्थायी, बहुत ज्यादा कर्ल देने में मदद करेंगे। मूस का उपयोग करने के लिए अपने हाथ में एक गोल्फ की गेंद के आकार जितनी धार, अपने सर का उपर वाला भाग नीचे फेर लें जिससे कि आपके बाल आपके मुँह के सामने आजाए, फिर उत्पाद को समान रूप से अपने बालों में लगाए अपने दोनो हाथो से।



चित्र 3.2.10 मूस लगाना

- अपने हेयर ड्रायर से लॉग फिंगर डीपयुझर जोड़े। डीपयुझर एक बंधन है आपके हेयर ड्रायर के लिए जो आपके कर्ल को बरकरार रखने में मदद करता है, अवकर्षण और रोज ब्लो ड्राई के सीधे प्रभाव को कम करके।
- लॉग फींगर डीपयुझरस में आम तौर पर हवा को रोकने के लिए कटोरा या कप होता है जो कि कम गतिविधि और कम घुंघराले बाल पैदा करने कि इजाजत देता है। हेयर ड्रायर कि गति और हीट समायोजनाओ को बदलकर कम करदें। कम ताप आपके बालों को जलने से बचाएगा, जब आपके बाल डीपयुझर के कप में होंगे ताप के साधन के पास। कम रफ्तार हवा की गतिविधि को रोकेगी इस प्रकार घुंघराले होने से बचाएगी।
- बालों को ड्राई करें। हेयर ड्रायर चालू करें और हवा के बहाव को उपर की तरफ करें जड़ो को उपर की ओर उठाने के लिए। एक अनुभाग लें और बालों को खोपड़ी की तरफ स्क्रंच करें डीपयुझर की उंगलीयो से उसको पकड़ कर रखें जबतक कें बाल सूख ना जाएं। डीपयुझर को हल्के गोल आकार में घुमाएं। बालों के दूसरे खंड पर जाते हैं, और फिरसे दोहराए जब तक आपके सारे बाल सूख नहीं जातें। अपने सर का उपर वाला भाग नीचे करके अपने तल को सुखाना ना भूलें।
- कोई हेयर स्प्रे या जेल लागू करें। एक बार जब आपके बाल सूख जाएं आप उन पर कुछ हेयर स्प्रे से स्पीट्ज़ कर सकते हैं कर्ल को एक जगह रोकने के लिए या फिर आप सिक्के के आकार जितने जेल का उपयोग करके कर्ल को कुछ लक्षण हैं।



चित्र 3.1.11 बालों की ड्राईंग की प्रक्रिया

सुरक्षा टीप बालों को स्क्रंच करते समय

- हर प्रकार के बालों पर हर प्रकार के जेल काम नहीं करते। विभिन्न ब्रेंड या तरह के प्रयोग यह देखने के लिये कि कोनसा आपके बालों की स्थिति के लिए अच्छा है।
- हर किसी को हेयर स्प्रे का उपयोग करना पसंद नहीं। इसके बिना अभी भी बालों को स्क्रंच करना संभव है। सुनिश्चित करलें के मूस मजबूत है। इसके अलावा अगर आपने पहले हेयर स्प्रे का इस्तेमाल किया है, तो आप तैयार रहे आपके बाल झड़ भी सकते हैं
- बहुत ज्यादा उत्पाद आपके बालों का एकसाथ गुच्छा भी बना सकता है। अलग तरह की मात्राओ के साथ प्रयोग करें।
- हल्के, प्राकृतिक सीधा, या रासायनिक सीधे बाल स्क्रंचिंग के लिए प्रतिरोधक बन सकते हैं। यदि यह मामला है तो कर्ल डीफाइनिंग मूस या जेल बालों पर लगाएं और बरेल आइरन का उपयोग करके उसे कर्ल करें। निराश न हो, सही बालों के उत्पाद के साथ यह संभव है।
- यदि आपके पास क्लिप्स नहीं है, छोटे बन्स में बालों को मोड़ लें या बॉबी पीन्स अथवा हेयर टाइज़ से महफूज़ कर लें।
- यदि आपके बाल हल्के या सम्भालने में मुश्किल हैं, हमेशा हाथ में हेयर स्प्रे रखना अच्छा है। यदि वह सीधे होने शुरू होगए है तो हेयर स्प्रे से उन्हे स्पीट्ज़ कर लें, फिर उन्हे फिर से स्क्रंच करलें।
- अधिक जड़ मात्रा प्राप्त करने के लिए उपर से नीचे स्क्रंचिंग करने का कोशिश करें।
- सर्वोत्तम परिणामो के लिए शैम्पू, कन्डीशनर, उत्पाद (जेल, मूस, हेयर स्प्रे, इत्यादि) जो कि विशेष रूप से कर्ल के लिए परिभाषित हुए हैं।
- यदि आपके सीधे बाल कर्ल के प्रति संघर्ष करते हैं तो, रात में अपने बालों को धो लें और फ्रेन्च चोटी बनाले

या हेयर स्प्रे करलें उनको वश में करने के लिए। जब आप सुबह उठे तो फ्रेन्च खोल लें थोड़े से पानी से अपने बालों को स्पीटझ करलें और मूस की सहायता से अपने बालों को स्क्रंच करलें।

- यदि आप ब्लो ड्रायर का उपयोग कर रहे हैं तो, मध्य और धीमे तापमान का उपयोग से घुंघराले बालों को वश में करें।

फींगर और हैंड ड्राईंग

यह बहुत ही सरल व तेज तरीका है ड्राईंग करने का अथवा आपके बालों को स्टाइलिंग करने का। आपके हाथ से निकले हुए ताप पर यह निर्भर करता है ना कि हेयर ड्रायर के ताप पर। हालांकि, वास्तव में फींगर ड्राईंग छोटे से मध्य लंब बालों के लिये उपयुक्त है।

बालों को फींगर ड्राईंग कैसे करें:

- बालों को शैम्पू व कनडीशनर करें फिर जेल से स्प्रे और कंधी करें।
- अपनी उंगलियों को तेजी से उपर और आगे की तरफ जड़ों से तलो तक चलाएं।
- बालों को उचा उठाएं क्राउन तक जड़ों को मात्रा व तन देने के लिए।
- बालों को उठाना जारी रखें जब तक कि वह सूख नहीं जाते। बालों के किनारों को समतल करने के लिए अपनी उंगलियों का उपयोग करें।

फींगर ड्राईंग टीप: फींगर ड्राईंग क्षतिग्रस्त बालों को सुखाने का सबसे अच्छा तरिका है और वेक्स को प्राकृतिक कर्ल में प्रोत्साहित करने के लिए भी जूअमे पद दंजनतंससल बनतसलएीवतज िंपतण

ब्लो कॉम्बिंग

ब्लो कॉम्बिंग ब्लो ड्रायर कंधी के साथ किया जाने वाला एक उपयोग है जो बालों को सुखाते समय किया जाता है। यह अच्छा तरीका है बालों को ड्राईंग करने का जबकि वह सुखाए जा रहे हैं। यह ना सीर्फ समय बचाते है वल्कि सुखाते समय उन्हे इच्छित स्टाइल में लाने में भी मदद करते हैं। वह बालों को स्टाइल करने का सबसे अच्छा समय है:

ब्लो-कॉम्ब कैसे करें:

- अपने बालों को शैम्पू व कन्डिशनर करें और गीरते पानी को निकालने के लिए तौलिए का उपयोग करें।
- ड्रायर पर कंधी को जोड़ दें और उसे चालू कर दें।
- अपने बालों को कंधी करें जैसे आप आमतौर पर करते हैं और ड्रायर आराम करेगा।



चित्र 3.2.13 ब्लो कॉम्ब

ब्लो स्ट्रेटनिंग

अपने बालों को सीधा करने के लिए ब्लो ड्रायर का उपयोग करना ब्लो स्ट्रेटनिंग कहलाता है। नीचे सरल कदम है पालन करने के लिये:

- अपने बालों को शैम्पू व कंडीशनर करें और गीरते पानी को निकालने के लिए तौलिए का उपयोग करें।
- जो आपके बालों को सूट करें वो हेयर ब्रश उठा लें।
- अपने बालों को अलग करना शुरू करें। लगभग 1 इंच चौड़ाई के साथ छोटे से समूह को काम करने के लिये पहचान लें। और बाकि के बचे हुए बालों को अपने सर के सबसे उचें पर क्लिप करलें जो कि वह ड्राईंग करते समय रास्ते में ना आए। बालों के उस खंड को ब्रश करलें और यदि कोई भी उलझन है तो उसे हटा लें। फिर ब्रश को दक्षिणावर्त घुमा लें अथवा ड्रायर कि उच्चतम सेटिंग का उपयोग करते हुए। सीधे ब्रश में बालों को ब्लो करें। प्रक्रिया दोहराए।



चित्र 3.2.14 ब्लो स्ट्रैटनिंग

सावधानियाः

- सावधानि से तापमान निश्चित करलें।
- बार बार उसी क्षेत्र को हीट ना करें यह आपके बालों को नुकसान और जना भी सकता हैं।
- पानी को पहले बालों से बाहर आने दें। बेहद गीले बालों पर इसका प्रयोग ना करें।
- प्रयोग किया गया सीरम मदद कर सकता हैं।

3.2.6 बालों की ड्रायिंग में आने में समास्याएं और उनका समाधान

समस्या: अधिक मात्रा में ब्लो ड्रायर करने से उसकी ऊश्मा से बाल और सिर की त्वचा में उपस्थित जरूरी तेलों को हानि पहुँचती है। इससे वह जगह सूखी हो जाती है। बालों की जड़े बहुत नाजुक होती हैं, अधिक ऊश्मा की वजह से वे टूट जाते हैं। अधिक बालों के ड्रायर का प्रयोग करने से बालों की जड़े कमजोर हो जाती हैं जिससे बालों के झड़ने को बढ़ा देते हैं। वे नमी और जरूरी तेलों को को बालों से सूखाकर उन्हें शुष्क बना देते हैं। इससे बालों को संभालना कठिन हो जाता है।

समाधान: ड्रायर को बालों से उचित दूरी पर ही रखे। जितना ड्रायर सिर की त्वचा के पास होगा उतना ही वे उसको नुकसान पहुँचाएगा। इसलिए उचित दूरी पर रखने से अधिक ऊश्मा से बाल बच जाएंगे। समास्या रू नियमित रूप से ब्लो ड्रायिंग करने से बालों को नुकसान या सिर की त्वचा को जला भी सकती है। इससे दो मुँहे बाल भी हो सकते हैं। अगर क्लार्ईट आप के पास यह समास्या लेकर आता है तो उनको उपयुक्त सुझाव दे कर समास्या का समाधान कर सकते हैं।

समाधान: आप बालों को ऊश्मा से होने वाली क्षति से बचाने के लिए रक्षात्मक कंडीषनर या अन्य उत्पादों को लगा कर ब्लो ड्रायर कर सकते हैं।

समस्या: मान लीजिए अगर क्लार्ईट सेवाओं और प्रयोग किए गए उत्पादों के बारे में शिकायत करता है।

समाधान: सबसे पहले जो हुआ है उसकी क्षमा मांगे और फिर जो गलत हुआ है उसको सुधारने का प्रयास करें। लार्ईट को यह भरोसा दिलाए कि अगली बार जब वे आएंगे तो उन्हें उस समस्या का समाना नहीं करना पड़ेगा।

3.2.7 प्रति-निर्देश

जल्दी-जल्दी अपने बालों पर ब्लो ड्राईंग की प्रक्रिया करने से बालों पर उसका गलत असर होता है। उनमें से कुछ निम्न हैं:

बालों के क्यूटिकल को हानि होना: जब आप बालों पर हेयर ड्रायर का प्रयोग कर रहे होते तो आप उस समय बालों को सुखाने के लिए बालों पर अधिक दबाव और गर्मी का प्रयोग करते हैं। यह बालों के क्यूटिकल को हाकन पहुंचाता है। बालों का पूरी तरह या थोड़ा नष्ट होना, यह आपके प्रयोग की अवधि पर निर्भर होता है। यदि आप ब्लो ड्रायर का प्रयोग काफी लंबे समय से कर रहे हो तो आपके बालों को पूर्ण रूप से हानि हो जाएगी।

बालों का झड़ना: बालों पर अधिक गर्मी का प्रयोग करने से जड़ों को हानि पहुंचती है और उससे बाल झड़ने लगते हैं। बालों के झड़ने का सबसे बड़ा कारण यही होता है। इस प्रक्रिया के कारण बालों की जड़े हिल जाती हैं और जिससे अन्य अशुद्ध चीजे बालों में जाती हैं और उसे नुकसान पहुंचाती हैं।

ड्राई हेयर: जब आप अपने बालों को ब्लो ड्राई कर रहे होते हैं तो इससे बालों के अंदर की नमी और नॉराइस्मेंट सूख जाता है। इससे बालों में सूखापन आता है और उनकी स्थिति खराब होती है। यह आपको खराब दिखाता है। तो क्या इससे बचने के लिए आप बालों को हेयर ड्रायर से सुखाना छोड़ नहीं सकते और उसे खुद से सुख जाने दें।

स्पिलीट एंड: इससे बालों को बहुत नुकसान होता है। कभी-कभी अत्यधिक प्रयोग करने से बालों के अंदर की परत पर भी इसका गहरा प्रभाव पड़ता है। इससे स्पिलीट एंड पर गलत प्रभाव पड़ता है। बालों को क्षति से बचाने के लिए, आपको बालों को हेयर ड्रायर करने से पूर्व थर्मल प्रोटेक्टर का बालों पर प्रयोग करना चाहिए।

बनावट और आकार खो देना: यदि आप अपने बालों को हेयर ड्राई करते हैं तो आप देखेंगे कि कुछ अवधि के बाद आपके बाल बेजान होकर अपन प्राकृतिक रूप खो देंगे। इससे बालों की परत पर भी सूजन आ जाती है और बाल पूरी तरह से बेजान हो जाते हैं।

3.2.8 विभिन्न बाल और स्कैल्प कंडीशन

बहुत सारी स्कैल्प कंडीशन या त्वचा पर चकत्ते बालों के झड़ने को आगे बढ़ाते हैं। कई स्कैल्प कंडीशन की स्थिति वंशानुगत होती है। कुपोषण या संक्रमण से स्कैल्प कंडीशन में वृद्धि होती है।

विभिन्न प्रकार की हेयर और स्कैल्प कंडीशन निम्न प्रकार हैं:

बालों का गिरना

- बालों के धोने के बाद बड़ी मात्रा में बालों का झड़ना
- बालों का ब्रश में अटक्कर टूटना
- बालों का पतला होना

सिर में जूँ होना

- बालों में जूँ होने का कारण बालों और स्कैल्प में होने वाला संक्रमण होता है। इससे सिर में खुजली होना सामान्य बात होती है। संक्रमण के शुरुआती चरण में खुजली करीब 6 महीनों तक नहीं होती है। यदि व्यक्ति अधिक ग्रस्त होता है तो प्रभाव होना जल्दी शुरू हो जाता है और यह खुजली अधिक सोते समय परेशान करती है।



चित्र 3.2.15 बालों में होने वाली जूँ



3.2.16 जूँ का संक्रमण

डेंड्रफ

- डेंड्रफ सिर की मृत त्वचा की कोशिकाओं के अंदर से निकलता है। जैसे ही त्वचा की कोशिकाएं मृत होती हैं तो थोड़ी मात्रा में डेंड्रफ होना आम होता है; आमतौर पर, लगभग डिटर्जेंट प्रक्रिया के बाद 487,000 कोशिका बाहर निकलती हैं। डेंड्रफ एक सामान्य स्कैल्प की समस्या है, जो कभी हमारे देश की आबाद में से आधी को है और इसके होने के कई कारण होते हैं।
- जिनको यह समस्या होती है, उन्हें सोशल या निजी समस्या होना आम बात होती है, यह मनोवैज्ञानिक और शारीरिक कारणों से हो सकता है।



चित्र 3.2.17 डेंड्रफ

3.2.9 बाल और स्कैल्प के रोग

एलोपेशिया एरियाटा

- बाल एक जगह या कुछ हिस्से से हट जाते हैं
- स्कैल्प पर कहीं भी एक क्वार्टर साइज में बालों का हटना



चित्र 3.2.18 एलोपेशिया एरियाटा

सोरायसिस

- यह आमतौर पर होने वाली स्कैल्प की समस्या है, जिसमें त्वचा पर चित्तेदार लाल धब्बे हो जाते हैं। यह एक जगह या फैला हुआ भी हो सकता है। कभी-कभी यह पूरे स्कैल्प में भी फैल जाता है। यह फोरहेड से लेकर गर्दन तक यह संक्रमण अपना स्थान बनाते जाता है।



चित्र 3.2.19 सोरायसिस

लाइनकेन प्लानस

- लाइनकेन प्लानस एक प्रकार का त्वचा का संक्रमण होता है, जो हमारे इम्यून सिस्टल के बिगड़ने पर होता है। यह अब तक पता नहीं चला है कि किस वजह से यह होता है। इसमें कई कारकों का योगदान और सभी मामले विभिन्न होते हैं। संभावित कारणों में शामिल होता हैं
- यह वायरल संक्रमण, एलर्जी, तनाव और आनुवंशिको के कारण होता है।



चित्र 3.2.20 लाइनकेन प्लानस

3.2.10 कार्य के बाद की देखभाल के सुझाव

बालों के सहायक स्टाइलिस्ट के कार्य का महत्वपूर्ण भाग है कि क्लार्ईट को कार्य के बाद देखभाल के सुझाव देना। क्लार्ईटों को बालों के काम के बाद उनकी घर पर देखभाल करने के लिए उत्पादों का सुझाव देना।



चित्र 3.2.21 बाद की सेवा

क्लार्ईट की प्रतिक्रिया पर यह निर्भर करता है कि आप उनके पास कैसे जाएंगे और अपने सुझाव देंगे। आपको पुरु में अपने काम के इस कार्य को करने में कुछ असुविधा का ऐहसास होगा, विशेष रूप से जब आप को लगेगा कि आप क्लार्ईट का 'अनचाहे' उत्पाद को बेच रहे हैं। परन्तु आप यह सोचे कि आप इन उत्पादों के बिना बालों को स्टाईल नहीं कर सकते, तो क्लार्ईट उनके बिना उसकी कैसे देखभाल करेंगे।

क्लार्ईट से मिलने वाली प्रतिक्रिया इस बात पर निर्भर करती है कि आप उनको कैसे बताते हो और कैसे सुझाव देते हैं। आप को क्लार्ईट को उस उत्पाद को घर में इस्तेमाल के लाभों के बारे में सही प्रकार से जानकारी देनी चाहिए।

उन्हें विस्तार से बताए कि

- कौन से उत्पाद आपने प्रयोग किए हैं,
- आप उनको क्यों इस्तेमाल किया है,
- कब और कैसे क्लार्ईट उसका इस्तेमाल कर सकता है।

याद रखे जब क्लार्ईट आपके सैलून में दुबारा आता है कि वे उत्पाद से खुष है और वे अपने बालों के कट के स्टाईल की देखभाल कर पाए।

सारांश



- ब्लो ड्रायर का सरल मतलब है कि हाथ में पकड़ने वाले ड्रायर से बालों को सुखाना और स्टाईल करना।
- लोग बालों को आकार और स्टाईल करने के लिए ब्लो ड्रायर करते हैं।
- अगर क्लार्ईट ने बिलकुल अभी बाल धोए हैं तो उनसे पानी नहीं टपक रहा हो।
- ब्लो ड्रायर करते समय क्लार्ईट आरामदायक कुर्सी पर सीधी पीठ करके बैठा हो।
- एक सहायक को क्लार्ईट का ब्लो ड्रायर करते समय निम्न सेवाएं भी प्रदान करनी चाहिए:
 - » बालों को खंडों में विभाजित करें।
 - » ड्रायर को सही दूरी पर रखें।
 - » ब्लो ड्रायर को क्लार्ईट के सिर के चारों ओर घुमाते समय क्लार्ईट को किसी प्रकार की असुविधा या हानि नहीं होनी चाहिए।
- बालों को ब्लो ड्रायिंग करने के चरण:
 - » बालों को खंडों में विभाजित करें।
 - » ब्लो ड्रायिंग को ऊपर या जड़ों से शुरू करें। उसकी सिर की त्वचा से 6 इंच की दूरी होनी चाहिए।
 - » अपने कार्य को ऊपर से नीचे की ओर करें। ब्लो ड्रायर को बारदृबार घुमाते रहें, जिससे कुछ जले नहीं।

अभ्यास



1. बालों को कॉम्ब और ड्रायर के प्रयोग से स्टाइल देने को क्या कहते हैं:
 - a. ब्लो कॉम्बिंग
 - b. कॉम्ब ड्राईंग
 - c. ब्लो ड्राईंग
 - d. इनमें से कोई नहीं
2. ब्लो ड्रायर को आमतौर पर किस प्रकार के बालों के साथ किया जाता है:
 - a. वॉल्यूम हो
 - b. वॉल्यूम ना हो
 - c. वॉल्यूम और डिसीप्लीन हो
 - d. इनमें से कोई नहीं
3. ब्लो ड्राईंग को कब करने के लिए कहा जाता है:
 - a. हफ्ते में तीन बारी से अधिक नहीं
 - b. हफ्ते में दो बारी से अधिक नहीं
 - c. महीने में तीन बारी से अधिक नहीं
 - d. हफ्ते में एक बारी से अधिक नहीं
4. डिफुसर का प्रयोग करते समय:
 - a. गर्मी और गति को कम पर करना
 - b. गर्मी और गति को तेज़ करना
 - c. गर्मी और गति को मध्यम पर करना
 - d. इनमें से कोई नहीं
5. अपने बालों को धोने के बाद उसे तौलिए के रगड़ से बचाए जिससे:
 - a. इससे बालों का विभाजन समाप्त होता है जो बालों के नुकसान का कारण बनता है
 - b. सैलुन का तौलिया प्रयोग करने के लायक नहीं होता
 - c. बालों को रगड़ना यह क्लार्ईटों का कार्य नहीं है
 - d. ऊपर दिए गए सभी
6. सूखे बालों को हमेशा करना चाहिए:
 - a. नीचे की तरफ
 - b. ऊपर की तरफ
 - c. क्षैतिज दिशा की ओर
 - d. b और c दोनों

7. मशीन से बाल सूखाते समय बालों को नम क्यों रखना चाहिए?
 - a. क्योंकि नम बालों में खिंचाव नहीं होगा
 - b. क्योंकि नम बालों में खिंचाव होगा
 - c. क्योंकि बाल इससे आसानी से नियंत्रित हो जाएंगे और एक बेहतर परिणाम हासिल होगा
 - d. क्योंकि यह बालों को जलने से बचाएगा
8. बालों को जड़ों से क्यों सूखना चाहिए:
 - a. उपत्वचा को सुचारू करने के लिए
 - b. उपत्वचा को व्याकूल करने के लिए
 - c. तेजी से सूखने की अनुमति देने के लिए
 - d. चमक को कम करने के लिए
9. असिस्टेंट हेयर स्टाइलिस्ट की भूमिका का एक महत्वपूर्ण हिस्सा है:
 - a. क्लाइंटों की देखभाल करने के बाद उनको सलाह देना
 - b. किसी भी सलाह को देने से बचें
 - c. क्लाइंटों के साथ बातचीत नहीं करनी चाहिए
 - d. उनकी जरूरतों को समझना नहीं चाहिए
10. आंशिक रूप से नम और शुष्क बालों की कटींग करना आपको:
 - a. एक एवेन लिव
 - b. अपेक्षित परिणाम
 - c. असमान परिणाम
 - d. लगातार परिणाम

टिप्पणी





Skill India
कौशल भारत-कुशल भारत



सत्यमेव जयते
GOVERNMENT OF INDIA
MINISTRY OF SKILL DEVELOPMENT
& ENTREPRENEURSHIP



N · S · D · C
National
Skill Development
Corporation

Transforming the skill landscape

4. शैम्पू व कंडीशनर और हेड मसाज करना



यूनिट 4.1 – स्कैल्प और बालों को शैम्पू व कंडीशन करना

यूनिट 4.2 – इंडियन हेड मसाज



BWS/N0202
BWS/N0230

मुख्य शिक्षा



इस मॉड्यूल के अंत में, आप:

1. शैम्पू और कंडिशन करने की प्रक्रिया को समझना
2. शैम्पू की प्रक्रिया के चरणों की समझ
3. कंडीशनर को लगाना व हटाना
4. भारत में होने वाली सिर की मालिश की प्रक्रिया को समझना

यूनिट 4.1: स्कैल्प और बालों को शैम्पू और कंडीशनर करना

यूनिट के उद्देश्य



इस यूनिट के अंत में, आप:

1. शैम्पू और कंडिशनर करने की प्रक्रिया को समझना
2. शैम्पू की प्रक्रिया के चरणों की समझ
3. कंडीशनर को लगाना व हटाना

4.1.1 बालों को शैम्पू और कंडीशनर करते समय प्रभावी तरीकों का प्रयोग करना

ज्यादातर लोग बालों को शैम्पू खुद अपने आप घर पर करते हैं और वह ऐसा करते ही रहते हैं। एक हेयर ड्रेसर होने के नाते आपको शैम्पू करने की व्यावसायिक तकनीकों का प्रयोग करना चाहिए और यह तकनीक लोगों द्वारा घर पर खुद प्रयोग की जा रही तकनीक से काफी अलग होती है। सिर पर की गई मालिश से व्यक्ति को आराम मिलता है और उसके बालों को भी फायदा होता है। अपनी उंगलियों का ठीक तरीके से प्रयोग करें। क्लाइंट से पूछें कि वह अपने बालों व स्कैल्प को किस तरीके से शैम्पू कराना चाहते हैं।

4.1.2 बालों को शैम्पू क्यों करते हैं

शैम्पू एक तरल पदार्थ होता है, जिसे बालों को धोने के लिए प्रयोग किया जाता है।

हम शैम्पू का प्रयोग तीन कारणों के लिए करते हैं:

- अधिक तेल, गंदगी और मेल को निकालने के लिए
- हेयर केयर उत्पादों को बालों पर से हटाने के लिए
- बालों को दूसरे ट्रीटमेंट के लिए तैयार करने के लिए

बालों को काटने, पर्म या कलर करने के बाद भी शैम्पू का प्रयोग कर मिश्रण या कटे बालों को हटाने के लिए किया जाता है।

4.1.3 सेवा की तैयारी करना

सेवा देने से पहले बहुत सी तैयारियाँ करने की आवश्यकता है। यह तैयारियाँ क्लाइंट की सुरक्षा और सैलून की पेशेवर छवि के लिए बहुत महत्वपूर्ण हैं।

क्लाइंट को सुरक्षित रखना

क्लाइंट के कपड़े हमेशा सुरक्षित रहने चाहिए। हमेशा साफ तौलिए और गाउन का प्रयोग करें। यदि क्लाइंट ने सही से गाउन नहीं पहना हो तो उनके कपड़े गीले हो सकते हैं और रसायन से कपड़ों पर दाग भी लग सकता है।

क्लाईट और स्वयं की स्थिति

क्लाईट को आरामदायक और सही स्थिति में पीछे वाले या आगे धोने वाले शैम्पू स्टेशन पर बैठाए। क्लायट की स्थिति के अनुसार ही आपको शैम्पू स्टेशन के पास खड़ा होना है। आपके खड़े होने की स्थिति भी सुविधा जनक होनी चाहिए, गलत दशा में खड़े होने से आप शैम्पू के थकावट महसूस करेंगे और उसका असर बाद में जाकर आपके स्वस्थ पर भी पड़ेगा। इसलिए ध्यान रखें कि आप की स्थिति और दिशा शैम्पू करते समय आप को न्यूनतम थकान और नुकसान दें।

4.1.4 काम करने की विधि

उपलब्ध चीजों का कुशलतापूर्वक प्रयोग करना

कई चीजें जैसे बालों की सज्जा के उत्पाद महंगे होते हैं। इसलिए यह जरूरी है कि आप उन्हें कुशलतापूर्वक इस्तेमाल करें। कुछ शैम्पू की बोतल में पम्प से निकालने वाला ढक्कन होता है, और यह नियंत्रित मात्रा में शैम्पू में निकालता है, जिससे उत्पाद व्यर्थ नहीं होता है। कम से कम चीजों को व्यर्थ करने से आप पैसे बचाते हैं, जिससे सैलून को लाभ पहुँचता है।

संक्रमण की आशंका को कम करना

कोई भी औज़ार या उपकरण जो क्लायट के बाल या त्वचा के सम्पर्क में आता है, बिलकुल साफ होना चाहिए। यह सुरक्षित और स्वच्छ काम करने का वातावरण बनाता है। यह आप के सैलून को साफ बनाता है। आप को अपनी व्यक्तिगत सफाई का भी ध्यान रखना चाहिए। आपके स्वच्छता और सफाई के मानकों से सुनिश्चित करें कि किसी भी प्रकार का संक्रमण न फैले। उदाहरण के तौर पर आप सैलून में तब न आए जब आप को जुकाम या संक्रमित बीमारी या सिर में जुंए हो। घर में रह कर बीमारी या संक्रमण का इलाज करें और सब कुछ ठीक होने के पश्चात् ही काम पर आएँ। अपने व्यक्तिगत स्वच्छता और सफाई के मानकों का पालन करने से संक्रमण या बीमारी को कार्य क्षेत्र में फैलाने की आशंका को कम करते हैं।

हानि या घाव होने के आशंका को कम करना

आप के हाथ कार्यस्थल या घर में दिनचर्या के सभी काम करने में अहम भूमिका निभाता है। कार्यस्थल में आपके हाथ ज्यादातर पानी में रहते हैं, इसलिए उनको हमेशा अच्छे से सूखाएं। आप अवरोधक क्रीम या रक्षात्मक दस्ताने का प्रयोग भी कर सकते हैं। यह आपकी त्वचा से संबंधित संक्रमण से बचता है। जो बालों की सज्जा करने वाले को प्रभावित करता है।

यह उत्पादों जैसे शैम्पू और रसायनिक के साथ निरंतर स्पर्श में रहने से भी होता है। अगर स्थिति और खराब होती है तो चिकित्सकीय सलाह हैं। सैलून में प्रयोग होने वाले उत्पादों का प्रयोग, स्टोर और फेंकते समय सैलून नीतियों, निर्माता के दिशा निर्देशों और स्थानीय विधि के अनुसार करें। सैलून में विभिन्न संसाधनों का उपयोग करते समय आप से यह अपेक्षा की जाती है कि आप को कंट्रोल आफ सबस्टैंस टू हेल्थ अधिनियम के तहत काम करने की पूर्ण जानकारी है। इसलिए कार्य करते समय स्वयं या अन्यो को किसी प्रकार की हानि की आशंका को कम करते हैं।

उत्पादों को दुबारा भरने और पुर्न आज़ाप्ति करना

शैम्पू कंडिशनर और रासायनिक उत्पाद का सैलून में निरंतर इस्तेमाल होता है।

आप सैलून में उत्पादों की मात्रा पर नियमित नज़र रखें। न्यूनतम मात्रा होते ही तुरन्त आज़ाप्ति करें। किसी भी प्रकार के कार्य में अवरोध आने से बचने के लिए जरूरी है कि उत्पाद को बिलकुल समाप्त न होने दे। उसके न्यूनतम स्तर तक पहुँचते ही संबंधित व्यक्ति को बताए।



चित्र 4.1.1 सूजन से बचने के लिए हाथों को बचाना

4.1.5 शैम्पू करना

शैम्पू और कंडिशनर करने की प्रक्रिया में कितना समय लगना चाहिए?

क्लाईटों के बालों की लम्बाई और मोटाई, मूल शैम्पू और सतह की स्थिति के अनुसार 3 से 5 मिनट तक लगते हैं। आप अपने किसी साथी को शैम्पू करते हुए देख कर लगने वाले समय की जानकारी ले सकते हैं। इससे आप काम करने में लगने वाले समय का उचित उपयोग कर सकते हैं। आप इस क्रिया को निम्न के साथ अभ्यास कर सकते हैं:

- कंधों के ऊपर तक की बालों की लम्बाई।
- कंधों के नीचे तक की बालों की लम्बाई।

शैम्पू कैसे काम करते हैं?

शैम्पू विभिन्न प्रकार, घनापन, रंग और खुशबुओं में आते हैं। यह पानी के साथ आसानी से मिलकर गंदगी, तेल और ग्रीस को बालों से निकाल देता है। यह इसलिए ऐसा करता है क्योंकि इसमें अपमार्जक के अणु होते हैं। प्रत्येक अपमार्जक अणु के दो भाग होते हैं – एक भाग तेल और ग्रीस की ओर आकर्षित होता है और दूसरा भाग पानी की ओर आकर्षित होता है। अपमार्जक अणु की पूँछ बाल और त्वचा में उपस्थित गन्दगी और तेल में घुस जाती है। अणु के सिर पर नेगेटिव विद्युतीय अवशेष होता है। मालिश करने से तेल और गंदगी बालों से पानी के साथ निकल जाती है। पानी की भी अधिक सरफेस टेंशन होती है, जिसके प्रभाव से पानी की सतह से ऊपर त्वचा जैसी बन जाती है। शैम्पू पानी की सरफेश टेंशन को समतल करके बालों में शैम्पू करना आसान बना देता है।

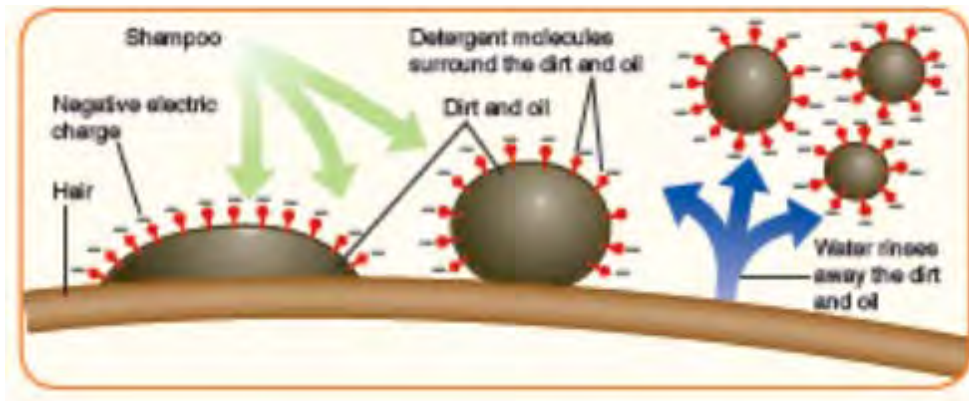

चित्र 4.1.2 बालों को साफ करने में कैसे डिटर्जेंट अणु कार्य करते हैं

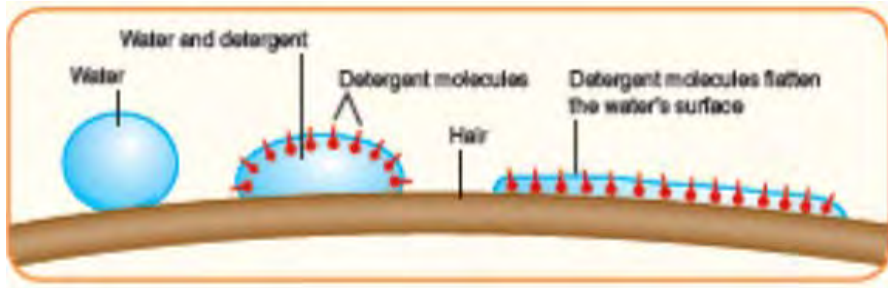

चित्र 4.1.3 शैम्पू कैसे बालों की सतह को समतल कर देता है

कंडिश्नर कैसे काम करते हैं?

- बाल क्रेटीन नाम के प्रोटीन से बने होते हैं। यही प्रोटीन त्वचा और नखुनों में भी होता है।
- बालों की खराब स्थिति होने का कारण ऊष्मा के सज्जा के उपकरणों का अधिक उपयोग, गलत ब्रश करने की क्रिया या अधिक रसायानों के प्रयोग से होता है। कंडिश्नर बालों को पोषण और नमी प्रदान करते हैं।
- कंडिश्नर कई प्रकार के होते हैं। जैसे
- सतह के कंडिश्नर बालों के षाष्ट पर परत लगाते हैं और बालों की छल्ली को समतल करके उलछ रहित बना देते हैं।
- ऐंटीदृऑक्सिडेंट कंडिश्नर बालों को किसी भी रसायनिक प्रक्रिया के बाद बालों के षाष्ट को और ऑक्सिडेशन से बचाता है। यह बालों को अतिरिक्त लचीला, चमकदार और संभालने में आसान बनाते हैं।

4.1.6 स्टाइलिस्ट के साथ काम करना

सैलून में विभिन्न पदों और स्तरों पर लोग काम करते हैं। जैसे:

- सदस्य जो शैम्पू और अन्य बुनियादी कुशलता के कार्य करते हैं।
- सदस्य जो तकनीकी कुशलता जैसे पर्म, बाल काटना और बालों को रंग करना आदि अभ्यास करते हैं।
- वरिष्ठ सदस्य जो सैलून का प्रबंधन करे हैं।

आपके कार्य का एक हिस्सा यह भी है कि जिसमें आप वरिष्ठ सदस्यों या उच्च पदाधिकारियों के साथ और उनके निर्देशों के अनुसार कार्य करना भी सीखना होता है। वे आपको किसी उत्पाद को विशेष तरीके से उपयोग करने या आपकी मालिश की गति को विभिन्न क्लार्ईटों के अनुसार बदलने को कह सकते हैं। उनके सुझाव और जानकारी को सुनने से आप अपने कार्य में और विकास ला सकते हैं।



चित्र 4.1.4 एक अनुभवी स्टाइलिस्ट अपने स्टॉफ के कनिष्ठ सदस्य को समझाता हुआ

4.1.7 औजारों और उत्पादों का उपयोग करना

क्षारीय और अम्लीय उत्पाद

क्षारीय और अम्लीय उत्पाद सैलून में अधिकतर इस्तेमाल होते हैं। अम्लीय उत्पाद जैसे पर्म, रंग, शैम्पू, कंडिशनर, ब्लीच और पेरोऑक्साइड आदि होते हैं। अम्लीय कंडिशनर बालों के प्रति सौम्या माने जाते हैं, क्योंकि वे बालों की छल्ली के स्केलस को बंद करता है और बालों के पह को 4.5 से 5.5 पर वापस लाता है।

वे बालों के शाफ्ट में नमी को बनाए रखता है, और बालों को मुलायम, चमकदार और उलछन रहित सुन्दर बाल बनाता है। क्षारीय उत्पाद जैसे ब्लीच, रंग, पम, कुछ शैम्पू आदि होते हैं। ये उत्पाद छल्ली के स्केल को लिपट करने और शाफ्ट की बाहरी परत का खुरदरा ऐहसास और दिखावट देता है। आमतौर पर रसायनों से कार्य करने के बाद बालों के पह 7 से अधिक हो जाता है। इसलिए यह जरूरी है कि बालों के पह को वापस 4.5 से 5.5 लाया जाए।

स्टीमर

एक स्टीमर हुड के साथ निरंतर वाष्प बनाने का उपकरण है। यह हुड हुड ड्रायर के जैसी ही होती है। यह केतली की तरह कार्य करती है। हम स्टीमर का प्रयोग निम्न में करते हैं:

- कंडिशनर का अन्दर तक प्रवेश
- खाई नमी वापस लाना
- बालों की शाफ्ट को अन्दर और बाहर से मजबूत बनाना

आप स्टीमर का प्रयोग तभी करे जब आप को उसको प्रयोग करने का परीक्षण प्राप्त हो। इसको भी अन्य उत्पादों की तरह स्टाइलिस्ट और निर्माता द्वारा दिए गए निर्देशों के अनुसार चलाना चाहिए। विद्युत कार्य में अधिनियम के तहत बिजली के संयंत्रों का सैलून में सुरक्षित उपयोग आता है, जिसमें स्टीमर भी आते हैं।

सबसे पहले पानी भरने के स्थान पर आसुत पानी को बॉक्स में भरें। यह इसलिए भरते हैं ताकि स्टीमर का एलीमेंट और पतली पानी की नलियों या वेल्वों में अशुद्धियां न फंसे। सूखे हाथों से प्लग लगाए और स्टीमर को चलाए। जब आप क्लार्ईट के सिर की मालिश कर रहे होंगे तब पानी गर्म होकर हुड में वाष्प छोड़ देगा। क्लार्ईट को हुड के नीचे 5 से 10 मिनट तक रखें। याद रखें क्लार्ईट को कुछ पीने और पढ़ने के लिए मैंगज़ीन दें। जब समय पूरा हो जाए तो

क्लार्ईट को स्टीमर के नीचे से हटा दें। स्टीमर को बंद करके प्लग निकाल दें। काम समाप्त होने के पश्चात् स्टीमर को अच्छे से साफ करके अगले क्लार्ईट के लिए तैयार करें।



चित्र 4.1.5 स्टीमर

4.1.8 पानी का तापमान और बहाव

पानी का तापमान और बहाव बालों को धोने में महत्वपूर्ण भूमिका निभाता है। दोनों तापमान और बहाव क्लाइंट के बालों और सिर की त्वचा की संवेदनशीलता पर निर्भर करता है। बहुत गर्म पानी त्वचा को जला देगा और अगर वो पर्याप्त गर्म नहीं होगा तो बाल अच्छे से नहीं धूलेगें। कभी-कभी आपको गुनगुने पानी का भी इस्तेमाल करना पड सकता है। उदाहरण के लिए अगर क्लाइंट के बाल और त्वचा तेलीय है तो गुनगुने पानी से तेल निकालने वाली ग्रंधियां कम तेल छोड़ती हैं।



चित्र 4.1.6 क्लाइंट के बालों पर पानी को डालते समय पहले पानी के तापमान की जांच करना

जब शैम्पू के दौरान हल्की मालिश की जाती है। शैम्पू से पहले या बाद में पानी के तापमान की जाँच करना आवश्यक है। आप उसे हथेली के पीछे से या हथेली में पानी लेकर कर सकते हैं। आप के क्लाइंट की सुविधा अनुसार हर बार पानी की जाँच करना हमेशा याद रखें। क्लाइंट की अगली सेवा के लिए भी पानी के तापमान, बहाव और दिशा को क्लाइंट के बालों के अनुसार अनुकूल कर लें। शैम्पू के बीच में पानी के नल को बंद करें। पानी अनमोल होता है उसे व्यर्थ न बहाएं।

4.1.9 शैम्पू का चुनाव

आप को क्लाइंट के बाल और सिर की स्थिति के अनुसार उचित शैम्पू का प्रयोग करें। कुछ क्रियाएं के बाद के शैम्पू में कंडिशनर की जरूरत नहीं होती है। उदाहरण के लिए जब क्लाइंटों की पर्मींग की जाती है उसमें कंडिशनर बालों की छल्ली पर अवरोधक परत बना लेता है, जिससे संतोशजनक परिणाम नहीं आते हैं। ध्यान से सही शैम्पू का ही प्रयोग करें।

पृष्ठ संख्या 92 में आपके द्वारा भरी हुई टेबल को दुबारा देख कर याद करें।ह्व कार्य ध्यान से करें, शैम्पू को जमीन पर न गिराए। अगर गिर जाए तो क्लाइंटों, स्वयं और अन्य लोगों की सुरक्षा के लिए उसे तुरंत साफ कर दें।

4.1.10 मसाज तकनीक

शैम्पू और कंडिशनर लगाते समय आप को विशेष प्रकार की मालिश के तरीके का प्रयोग करना चाहिए। सैलून में सबसे लोकप्रिय तरीके हैं:

- एफफ्लियूरे दृमालिश करते हुए थपथपाना
- घूमने वाला
- पैट्रीसेज

अपनी हथेली में डालें और फिर दोनों हाथों को आपस में रगड़े और क्लाइंट के बालों में हथेली से सिर की त्वचा पर लगाते हुए बालों की लम्बाई पर लगाएं। अब आप अपनी मालिश की गतिविधि को शुरू कर सकते हैं। शैम्पू और कंडिशनर को अच्छे से करने के लिए जरूरी है कि आप मालिश की तकनीक से उत्पाद को पूरे सिर में अच्छे से

बराबरी में फैला दें। ध्यान रखे की क्लार्ईट बाल बिलकुल न खींचे या सिर पर कोई खरोंच आए। यह आपके क्लार्ईट की असुविधा और चिड़चिड़ाहट का कारण बन जाएगी और हो सकता है उसके बाद की अगली सेवा के होने में बाधा उत्पन्न कर दें। शैम्पू करते समय मालिश करने की गतिविधि को नीचे विस्तार से बताया गया है

एफफलियूरेज वृ मालिश में थपथपाने की गतिविधि

यह गतिविधि हर बार शैम्पू को शुरू में पूरे सिर में फैलाने के लिए की जाती है। एफफलियूरेज एक हल्की, धीमी और ऊपरी तौर पर की जानी वाली गतिविधि है। यह घूमने वाली मालिश को जॉडती है।



चित्र 4.1.7 एफफलियूरेज गतिविधि

घूमने वाली मालिश

यह मालिश शैम्पू के दौरान की जाती है। यह एफफलियूरेज की तुलना में गहरी और तेज होती है। आप के हाथों की अंगुलियाँ पंजों की तरह क्लार्ईट के सिर में खुली हुई हों। अंगुलियाँ को थोड़े दबाव के साथ तेज, छोटे, घुमावदार गति से सिर चलाएं।



चित्र 4.1.8 घूमने वाली मालिश

पैट्रीसेज गतिविधि

पैट्रीसेज घुमने वाली मालिश का धीमा संस्करण है। यह कंडिश्नर करने में उपयोग होता है। यह क्लार्ईट को आराम देने, खून के दौरे को बढ़ाने और बालों के अन्दर कंडिश्नर पहुँचने के प्रयोग में आता है। यह बालों को मुलायम, चमकदार और संभालने योग्य बनाता है।



चित्र 4.1.9 पैट्रीसेज गतिविधि

घर्षण मालिश

घर्षण मालिश में तेज रगड़ने की तकनीक का प्रयोग किया जाता है। इसका हल्की और सौम्या रेंठने की क्रिया की जाती है। इसका प्रयोग शैम्पू या लोशन जैसे एस्ट्रीन्जनट को लगाने में किया जाता है।



चित्र 4.1.10 घर्षण मालिश

4.1.11 कंडिश्नर लगाना और उतरना

शैम्पू लगाने के पश्चात् आप, कंडिश्नर को ऐफफलियूरेज और पेट्रीसेज मालिश के तरीका का प्रयोग करके लगाए। हमेशा कंडिश्नर को निर्माता और स्टाइलिस्ट के निदेशों के अनुसार लगाए। कंडिश्नर छल्ली के स्केल, नमी को स्तर को बनाए रखने, चमक को बढ़ाने और सुरक्षित रखने और बालों के स्पर्श में सुधार के लिए प्रयोग किया जाता है।

जब कंडिश्नर को निकालते समय महत्वपूर्ण है कि:

- बालों की छल्ली की दिशा को न बिगड़े।
- बालों में कंघी करते समय बालों या सिर की त्वचा को हानि न पहुँचाए।
- क्लार्ईट के बालों से अतिरिक्त पानी और उत्पाद निकालें।
- किसी भी प्रकार की समस्या होने पर सैलून के किसी भी संबंधित व्यक्ति से तुरन्त बात करें।

शैम्पू और कंडिश्नर की प्रक्रिया समाप्त होने पश्चात् बालों को भली प्रकार से धो ले। यह आगे के काम की सफलता के लिए जरूरी है। स्टाइलिस्ट द्वारा क्लार्ईट के बालों में अधिक उत्पाद होने पर वापस शैम्पू स्टेसन में भेजना अच्छा नहीं होता है। बालों को तौलिए से सुखाकर, तौलिए को सिर पर पगड़ी की तरह बांध दीजिए। अगर आपने स्टीमर का प्रयोग किया है तो बालों को शैम्पू करने वाले पानी से अधिक ठड़े पानी धोए। यह बालों की छल्ली को मुलायम करके स्टाईलिंग के लिए तैयार करेगा।



चित्र 4.1.11 बालों की चमक और उन्हें सुरक्षित रखने के लिए बालों में कंडीशनर लगाना



चित्र 4.1.12 कंडीशनर लगाने के बाद एफफलियूरेज मसाज करना



चित्र 4.1.13 कंडीशनर लगाते समय पैट्रीसेज तकनीक का प्रयोग करना

4.1.12 शैम्पू और कंडिप्नर की प्रक्रिया को पूरा करना

स्टाइलिस्ट को क्लार्ईट के बालों से अतिरिक्त पानी और उलछनों से रहित बनाना चाहिए। अगले कार्य के लिए आप को क्लार्ईट के बालों को जड़ों से बिना किसी प्रकार का नुकसान पहुँचाए कंधी से संवारना है। क्लार्ईटों अपने नए कंडिशन हुए बालों की घर में देखरेख करने के सुझावों या निर्देशों को सुनना पंसद करते हैं। आप को अपने सैलून में बिक्री वाले उत्पादों के बारे में जानकारी होनी चाहिए। आप क्लार्ईट से परामर्ष टेबल और शैम्पू स्टेशन पर शैम्पू और कंडिशनर उत्पादों के बारे में विमर्श करें। उन्हें आप इन उत्पादों के लाभ जैसे नमी को बनाए रखना और अगली बार सैलून आने के बीच में बालों की देखरेख करने में मदद करता है विशेष कर अगर रसायनिक कार्य जैसे रंग या पर्न में उपयोगी है। अगर क्लार्ईट बीच पर छुट्टियों के लिए जा रहे हैं तो उन्हें सुझाव दे कि वे संस्क्रीन, रहने वाले कंडिशनर और मोस्राईजिंग शैम्पू साथ ले जाए। इसके साथ सूरज किरणों या क्लोरिन से बचाव के लिए बालों को टॉपी या ढक कर रखें।



चित्र 4.1.14 सुनिश्चित करें कि आपने क्लार्ईट के बालों में से कंडीशनर को पूर्ण रूप से निकाल दिया हो



चित्र 4.1.15 टर्बन स्टाइल के अनुसार क्लार्ईट के बालों को तौलिए से ढकना



चित्र 4.1.16 क्लार्ईट के बालों में कंधी करना और उन्हें अगले ट्रीमटमेंट के लिए तैयार करना

4.1.13 आम समस्याएं और उनके समाधान

- समस्या: अगर क्लाइंट गंदे औजार और जगह के बारे में शिकायत करता है।
- समाधान: सबसे पहले क्लाइंट से माफी मांगें और उन्हें भरोसा दिलाएं कि अगली बार ऐसा नहीं होगा। इस चीज का ध्यान रखें कि हर क्लाइंट के बीच में सभी उपकरणों और सामान को जीवाणुरहित करें। अगर कोई कैंची को जीवाणुरहित नहीं किया गया है और वो उनके संबंध आती है तो किसी के सिर में संक्रमण फैला सकती है। जीवाणुरहित द्रव्य को नियमित रूप से बदलते रहना चाहिए। उसके कंटेनर में उसकी क्षमता से अधिक ब्रश और कंधियों से न भरें। सैलून में ध्यान दें कि सिंक हर क्लाइंट के बाद अच्छे से साफ हों। उनको हमेशा साफदस्तुथरा तौलिया ही दें।
- समस्या: अगर किसी सहायक द्वारा गलती से क्लाइंट को इस्तेमाल किया हुआ तौलिया दे दिया है। और उससे क्लाइंट गुस्सा आया गया है तो।
- समाधान: क्लाइंट से माफी मांगें और भविष्य में यह सुनिश्चित करें सभी तौलिए और गाउन क्लाइंट को देने से पहले धूले हुए हों। गंदे तौलिए जुओं को फैलाने में मदद करते हैं।

4.1.14 बाद की देखभाल

क्लाइंट आपके द्वारा बालों को कंडीशनर करने के बाद दिए गए सुझावों को घर पर प्रयोग में लाने के लिए हमेशा तैयार रहते हैं। आपको हमेशा अपने सैलून के उत्पादों की जानकारी पता होनी चाहिए। परामर्श देने के समय आपको अपने क्लाइंट के साथ चर्चा करनी चाहिए और उसे बाद में सही शैम्पू व कंडीशनर के प्रयोग के बारे में बताना चाहिए। यह आपके क्लाइंट के बालों में सही तरह से नमी के स्तर को बनाएगा और उन्हें सुरक्षित भी रखेगा। यह उनकी बालों को पर्म या कलर करवाते समय भी सहायता करता है।

4-1.15 चरण.दर.चरण शैम्पू और कंडीषनिंग करना



शैम्पू करने से पहले क्लाइंट के बालों और स्कैल्प की जांच करना।



सुनिश्चित करना कि शैम्पू करने से पूर्व क्लाइंट सही स्थिति में बैठा हुआ हो

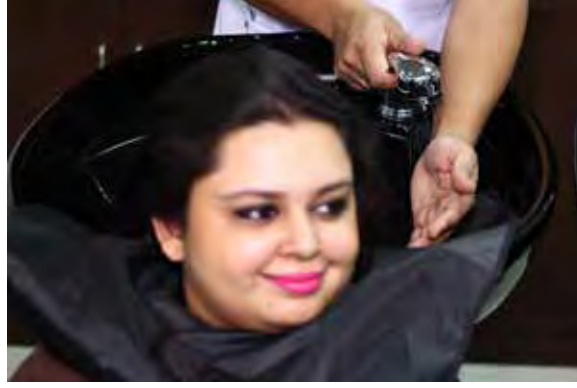

चरण 3 बालों पर पानी डालने से पहले पानी के तापमान की जांच करना



चरण 4 अब पानी को बालों पर डालें और इस बात का ध्यान रखें कि चेहरा गीला ना हो



चरण 5 एफ्लियूरेज मसाज करना और शैम्पू लगाना



चरण 6 पूरे सिर पर रोटरी मसाज करें, जब तक करें तब तक शैम्पू अच्छे से बालों में मिल ना जाएं और इसके बाद बालों को धोएं



चरण 7 एफ्लियूरेज और पेट्रीसेज मूवमेंट का प्रयोग करके कंडीशनर लगाएं। अब बालों को धोकर कंडीशनर को निकाल दें।

अभ्यास



1. शैम्पू करने से पहले, बालों की जांच करें:
 - a. जूँ
 - b. एब्रेशन
 - c. रूसी
 - d. ऊपर दिए गए सभी
2. शैम्पू की प्रक्रिया को सिर पर क्यों किया जाता है:
 - a. केवल मसाज के लिए
 - b. केवल धाने के लिए
 - c. मसाज और धोने दोनों के लिए
 - d. इनमें से कोई नहीं
3. क्लाइंट और खुद की स्थिति को ट्रीटमेंट के दौरान बनाए रखने के लिए आपको क्या सुनिश्चित करना होता है:
 - a. एकांत
 - b. आराम
 - c. अच्छे से रहना
 - d. ऊपर दिए गए सभी
4. वह शैम्पू जो साइनथैटिक डिर्टेजेंट से बना होता है, वह है:
 - a. क्रीम शैम्पू
 - b. बिना साबुन का तेल वाला शैम्पू
 - c. एसिड संतुलित शैम्पू
 - d. एंटी डेंड्रफ शैम्पू
5. बेंजीन या गैसोलीन से बना शैम्पू होता है:
 - a. लिक्व्यूड ड्राइ शैम्पू
 - b. हीना शैम्पू
 - c. सादा शैम्पू
 - d. इनमें से कोई नहीं
6. शैम्पू लगाने का लक्ष्य क्या होता है
 - a. बालों और स्कैल्प को साफ करना
 - b. क्लाइंट को आराम महसूस कराना
 - c. बालों में से तेल हटाना
 - d. ऊपर दिए गए सभी

7. बालों को अंत में ऑबर्न रंगत प्रदान करने के लिए कौन सी रिस दी जाती हैरू
 - a. क्रीम रिस
 - b. कलर रिस
 - c. हीना रिस
 - d. मेडीकेटिड रिस
8. डेंड्रफ को नियंत्रित करने वाली रिस कौन सी होती हैरू
 - a. एसिड रिस
 - b. क्रीम रिस
 - c. एसिड नियंत्रित रिस
 - d. मेडीकेटिड रिस
9. बालों को आराम से कंधी करने के लिए कौमल और चमक प्रदान करता है।
 - a. हीना रिस
 - b. एसिड रिस
 - c. कलर रिस
 - d. क्रीम रिस
10. बालों को शैम्पू और मसाज प्रदान करते समय एक असिस्टेंट को ध्यान रखना चाहिए:
 - a. फिंगरनेल का प्रयोग स्कैल्प की मसाल के लिए ना करना
 - b. पानी के तापमान की जांच करना
 - c. शैम्पू व्यक्ति की आँखों में ना जाएं
 - d. ऊपर दिए गए सभी
11. निम्न में से कौन सा शैम्पू त्वचा और स्कैल्प की शैम्पू प्रक्रिया के लिए निषेध है?
 - a. पिसोरिसीस
 - b. डेंड्रफ
 - c. रिंगवार्म
 - d. हेयर ब्रेकेज
12. स्वस्थ बालों को कैसे बनाकर रखा जा सकता है?
 - a. कंडीशनिंग ट्रीटमेंट ना लेकर
 - b. स्वस्थ भोजन और रसायनों व उपकरणों का प्रयोग करते समय सावधानी बर्तना
 - c. स्कैल्प मसाज मूवमेंट के उत्तेजक से दूर रहकर
 - d. साल में एक बार हेयर ड्रेसर के पास बालों को कटवाने और ब्लो ड्राइ के लिए जाने से

यूनिट 4.2: इंडियन हेड मसाज़

यूनिट के उद्देश्य



इस यूनिट के अंत में, आप:

1. भारत में होने वाली सिर की मालिश करना
2. भारतीय सिर मालिश के लाभों को समझना

4.2.1 इंडियन हेड मसाज़

इंडियन हेड मसाज़ को चम्पी के नाम से भी जाना चाहता है – भारतीय शब्द का प्रयोग प्राचीन आयुर्वेदिक के चिकित्सा प्रपत्र के कारण हुआ। भारतीय सिर की मालिश एक पारंपरिक मालिश करने की विधि है; इसमें कंधों, बाजू, गर्दन, सिर और चेहरे की मसाज़ की जाती है। यह ट्रीटमेंट क्लाइंट के पूरे कपड़े पहने और कुर्सी पर बैठाकर की जाती है। यह ट्रीटमेंट सबसे अधिक भारत की नाई की दुकानों पर की जाती है। हेड मसाज़ थैरेपी का भारत में अपना ही अलग महत्व है और कई सदियों से एशिया के महाद्वीपों के परिवारों की यह परंपरा रही है। यह चम्पी बालों को मुलायम और व्यक्ति को आराम पहुंचाती है। इससे सिर की मांसपेशी का खिंचाव दूर होता है।



4.2.2 इंडियन हेड मसाज़ के लाभ

यह गर्दन और कंधों को आराम पहुंचाने के साथ-साथ उसकी मांसपेशियों को लचीला बनाकर मुड़ने में फ्लेक्सिबल करती है। यह रक्त परिसंचरण, लसीका प्रवाह को बढ़ाता और विषाक्त पदार्थों को हटाने में सहायता करता है। यह तनाव और उसके प्रभावों को कम करने के लिए विशेष रूप से बेहतर होती है।

इंडियन हेड मसाज़ भारत में कई वर्षों से की जाती रही है। यह कंधों, बाजू, गर्दन, सिर और चेहरे की मसाज़ करके मांसपेशियों को आराम पहुंचाती है। यह एक सुरक्षित और प्रभावी थैरेपी है, यह बालों को बढ़ने में भी एक सहायक का कार्य करती है और साथ ही दर्द को भी दूर करती है।



4.2.3 इंडियन हेड मसाज़ कैसे करते हैं

कंधों की मसाज़

1. कंधों की मसाज़ के लिए एक क्लाइंट को आरामदायक स्थिति में मसाज़ वाली कुर्सी पर बैठना होता है।
2. जो व्यक्ति क्लाइंट की मसाज़ कर रहा होता है, उसे क्लाइंट के पीछे खड़े होकर कंधों की मसाज़ करनी होती है।

गर्दन की मसाज़

1. गर्दन की मसाज़ करने के लिए आपको ऊपर दिए गए तरीकों को ही करना होता है। क्लाइंट के बैठने में आप उसकी सहायता करें।
2. जो व्यक्ति क्लाइंट की मसाज़ कर रहा होता है, वह क्लाइंट के पीछे खड़े होकर एक हाथ से गर्दन के बेस और दूसरे से फोरहेड को पकड़कर अपना कार्य करता है।

स्कैल्प मसाज़

1. स्कैल्प की मसाज़ करने के लिए भी आपको क्लाइंट को सबसे पहले मसाज़ वाली कुर्सी पर बैठाना होता है और सुनिश्चित करें वह आराम से बैठा हो।
2. इस मसाज़ में आपको क्लाइंट के सिर पर अपनी उंगलियों की सहायता से आगे से पीछे करके उसकी मालिश करनी होती है।
3. हाथों का हल्का दबाव देना होता है और लगातार उंगलियों का प्रयोग करना होता है।

फोरहेड मसाज़

1. फोरहेड मसाज़ करने के लिए भी आपको क्लाइंट को सबसे पहले मसाज़ वाली कुर्सी पर बैठाना होता है और सुनिश्चित करें वह आराम से बैठा हो।
2. इस मसाज़ में भी ऊपर दी गई प्रक्रिया करनी होती है, बस इसे अब फोरहेड पर करना होता है। आपको क्लाइंट के फोरहेड पर अपनी उंगलियों की सहायता से आगे से पीछे करके उसकी मालिश करनी होती है।

4.2.4 इंडियन हेड मसाज़ के प्रभाव

मसाज़ करने के दौरान

- शरीर पूरी तरह से आराम की स्थिति में आ जाएगा
- मन की शांति और शांति की भावना का अंदर से आना
- भावुकता
- थकावट या अलर्ट – मसाज़ के प्रकार पर निर्भर
- ट्रीटमेंट के दौरान नींद आ जाना

मसाज़ के बाद

- प्राकृतिक वसामय स्त्राव में सुधार
- तनाव से राहत
- आराम

- थोड़ा नींद में होना
- सकारात्मक विचार
- सोच और एकाग्रता की स्पष्टता
- खुद अंदर से अच्छी भावना आना
- गहरी और शांत साँस लेना
- ऊर्जा के स्तर में वृद्धि

4.2.5 प्रति-निर्देश

प्रति-निर्देश उपचार के बाद की क्रिया की विपरीत प्रतिक्रिया होती है और यह एक चिकित्सक संकट के रूप में भी माना जाता है।

इंडियन हेड मसाज़ के कुछ प्रति-निर्देश हैं:

- मांसपेशियों के भीतर खुजली या हल्की सूजन आना – ऐसा ट्रीटमेंट के दौरान विषाक्त पदार्थों के निकले और तंत्रिका तंतुओं के कारण होता है।
- थकावट – ऐसा विषाक्त पदार्थों के निकलने के बाद चिकित्सा ऊर्जा के आराम स्थिति में आने के कारण होता है। इसके लिए शरीर को थोड़ा मिलना आवश्यक होता है और थोड़ी देर आराम करने के बाद सारी थकावट चली जाएगी और आपके ताजा महसूस करेंगे।

अभ्यास



1. इंडियन हेड मसाज़ के लाभ क्या होते हैं:
 - a. थकावट
 - b. आराम
 - c. डेंड्रफ
 - d. बालों का सूखना
2. इंडियन हेड मसाज़ को ओर किस नाम से जाना जाता है:
 - a. फिरकी
 - b. चक्री
 - c. चमपी
 - d. लम्पी
3. इंडियन हेड मसाज़ के लाभों के बारे में बताएं।

.....



Skill India
कौशल भारत-कुशल भारत



सत्यमेव जयते
GOVERNMENT OF INDIA
MINISTRY OF SKILL DEVELOPMENT
& ENTREPRENEURSHIP



N · S · D · C
National
Skill Development
Corporation

Transforming the skill landscape



5. बुनियादी हेयर कटिंग

यूनिट 5.1 – बुनियादी हेयर कटिंग

यूनिट 5.2 – महिलाओं के लिए बुनियादी हेयर कट (चित्रमय)

यूनिट 5.3 – पुरुषों के लिए बुनियादी हेयर कट (चित्रमय)



BWS/N0203

मुख्य शिक्षा



इस मॉड्यूल के अंत में, आप:

1. बालों की बनावट के विभिन्न प्रकार को समझना
2. उपकरणों, उत्पादों और तकनीकों की समझ
3. बालों को काटने की तकनीक की समझ

यूनिट 5.1: बुनियादी हेयर कटिंग

यूनिट के उद्देश्य



इस यूनिट के अंत में, आप:

1. बालों की बनावट के विभिन्न प्रकार को समझना
2. उपकरणों, उत्पादों और तकनीकों की समझ
3. बालों को काटने की तकनीक की समझ

5.1.1 परिचय

अच्छे ढंग से काटे हुए बाल एक स्टाइल का आधार होते हैं। उस ढंग को सिखने में समय लगता है। आप के बाल चाहे छोटे या बड़े हों, हर प्रकार के बालों को काटने का एक तरीका होता है जो यह सुनिश्चित करता है कि हर बार काटने के बाद आप का स्टाइल एकदम सही हो।

गीले बालों को काटना आसान होता है, क्योंकि गीला करने से बाल उड़ते नहीं हैं और संभल जाते हैं। अगर आपके बाल शैंपू करने के बाद अच्छे से गीले नहीं हैं तो स्टाइलिस्ट स्प्रे बोतल का इस्तेमाल करके बालों को गीला करते हैं। बाल काटने से पहले वे धूले हुए होने चाहिए, उनपर कोई भी चीज़ जैसे तेल आदि नहीं लगा होना चाहिए। अगर बालों को लेयर स्टाइल में काटना है तो बालों की एक लेयर को एक समय पर काटें, इससे बालों की लेयर कटने के बाद स्पष्ट दिखती है।

5.1.2 बालों की बनावट

बालों की बनावट इसकी मोटाई और क्यूटिकल्स की स्थिति से निर्धारित होती है। सामान्यतः धागे के एक टुकड़े के साथ इसकी तुलना की जाती है। अगर आपका बाल धागे से पतला है तो वह महीन है, मध्यम बाल धागे जितना ही मोटा होता है और मोटा बाल धागे से ज्यादा मोटा होता है।

मोटाई के आधार पर बालों को तीन भागों में बांटा जा सकता है –

1. महीन बाल – महीन बाल की पतली मोटाई और बंद क्यूटिकल्स होते हैं। महीन बाल सबसे ज्यादा कमजोर होते हैं और आसानी से क्षतिग्रस्त हो जाते हैं।
 - आम धारणा के विपरित, मोटे बालों की तुलना में महीन बाल ज्यादा घने होते हैं।
 - अन्य प्रकार के बालों की तुलना में महीन बालों के तैलीय होने की संभावना ज्यादा होती है।
 - महीन बालों में किसी स्टाइल के ज्यादा देर तक टिकने में दिक्कत होती है क्योंकि बाल हल्के होते हैं जिसके कारण वे सिर पर सीधे गिरने लगते हैं।
 - महीन बालों की संरचना में दो परतें होती हैं – कॉर्टेक्स और क्यूटिकल।
2. मध्यम बाल . मध्यम बाल सबसे ज्यादा सामान्य किस्म के बाल हैं और अक्सर ऐसे बाल सिर को अच्छी तरह से ढक लेते हैं।
 - महीन बाल की भांति इनकी बनावट कमजोर नहीं होती है और इनमें स्टाइल भी आसानी से बन जाते हैं।
 - मध्यम बालों की संरचना में दो परतें होती हैं – कॉर्टेक्स और क्यूटिकल। इनमें मैड्युला नामक तीसरी परत भी हो सकती है।

3. मोटे बाल – मोटे बाल की मोटाई बहुत होती है और क्यूटिकल ज्यादा खुला होता है जिसके कारण ये ज्यादा छिद्रदार या पोरस हो जाते हैं।
 - इस प्रकार के बालों की बनावट ज्यादा मजबूत होती है क्योंकि इनकी संरचना में तीनों परतें होती हैं – क्यूटिकल, कॉर्टेक्स और मैड्युला। बाल की सबसे अन्दर की परत मैड्युला में खाली जगह होती है जो ज्यादातर हवा और प्रोटीन से भरी होती है।
 - अन्य प्रकार के बालों की तुलना में इस प्रकार के बालों को सूखने में ज्यादा समय लगता है और विभिन्न केमिकल उपचारों के लिए प्रतिरोधी हो सकते हैं।
 - महीन या मध्यम बालों की तुलना में इस प्रकार के बाल ऊष्मा को सहन कर लेते हैं और कम टूटते हैं।

5.1.3 प्रक्रिया

क्लाईट के बाल काटने से पहले निम्नलिखित तीन बातों को ध्यान में रखें:

- क्ललाईट से परामर्श
- अपने आप, क्षेत्र, उपकरण और क्ललाईट को तैयार करना
- बालों को काटने में प्रयोग होने वाले औजार

1. क्ललाईट से परामर्श

बाल को काटने से पहले क्ललाईट से उनकी पंसद के बारे में परामर्श करना अति आवश्यक है। यह एक बहुत महत्वपूर्ण प्रक्रिया है सभी बाल काटने वाले स्टाइलिस्ट को इसमें महारत होनी चाहिए। अच्छा परामर्श ही अच्छे स्टाइल देने में मदद करता है।

प्रश्नों को पूछें

क्लाईट परामर्श में प्रश्नों का होना आवश्यक है।

यह केवल प्रश्न पूछना ही नहीं है, बल्कि आप कैसे प्रश्न पूछते हैं वो अधिक महत्वपूर्ण है। आप क्ललाईट की बात को पूरे ध्यान से सुने कि वो कैसे और क्या बोल रहे हैं। आप के प्रश्न कुछ इस प्रकार के हो, जिनसे अधिक स्पष्टता आ सकें। जैसे: मैं आपकी कैसे मदद कर सकता हूँ? आप कैसे बालों का स्टाइल चाहते हैं? या आपको अपने बालों का क्या अच्छा या नपसंद लगता है? या आप को क्या नहीं अच्छा लगता?, आदि।

आप को जो क्ललाईट ने कहा है, आप उसको दुबारा दोहराए। इससे यह स्पष्ट हो जाएगा कि आप को जो समझ में आया है क्ललाईट भी वो ही चाहता है। कई बार क्ललाईट को यह नहीं पता होता कि कई स्टाइलों को बनाए रखने के लिए देखरेख की भी आवश्यकता होती है। जैसे एक क्ललाईट के घूँघरालें बाल हैं और उन्हें सीधे बाल करने हैं। परन्तु शायद उनको न पता हो कि उसको बनाए रखने के लिए गर्म उपकरणों जैसे प्रेस आदि की मदद से किया जा सकता है। तो ऐसी स्थिति न हो इसलिए यह जरूरी है कि क्ललाईटो यह विस्तार से पता हो कि उन्हें उस स्टाइल की देखरेख रोज कैसे करनी है।

प्रदर्शित करना

कई बार हो सकता है कि क्ललाईट स्टाइलिस्ट द्वारा बताए गए रंग या कट को अच्छे से समझ न पाया हो या गलत समझा हो। इसलिए यह जरूरी है कि उनको वह अच्छे से प्रदर्शित करना कि आप क्या समझे हैं या अन्य उन पर अच्छे लग सकने वाले विकल्पों के नमूने दिखना। आप उनको मैगजीन में से चित्र या रंगों के कार्ड दिखा कर समझा सकते हैं, कि कार्य होने के बाद वे कैसे दिखेंगे।

अपने दृष्टिकोण को प्रदर्शित करें

अगर क्लाइंट आप को अपनी इच्छा नहीं समझा पा रहा है, तो आप उनको उनके बालों की बनावट, रंग और स्थिति के आधार पर कुछ विकल्प बता या दिखा सकते हैं। आप को क्लाइंट के मन में यह भरोसा दिलाना है कि आप उनको अच्छा दिखने में मदद सकते हैं।

बालों को स्टाइल करने की प्रक्रिया में प्रयोग हो रहे उत्पादों के बारे में क्लाइंट को अवश्य बताएं, कि आप उनको क्यों और कैसे प्रयोग कर रहे हैं। क्लाइंट की खुशी और बढ़ जाती है जब उनको पता चलता है कि व अपने आप कैसे स्टाइल की देखरेख कर सकते हैं।

2. अपने आपको ग्राहक स्थान औजारों को तैयार करना

सहायक बालों के स्टाइलिस्ट को हमेशा यह ध्यान रखना चाहिए कि सभी औजार सफाई से अपनी जगह पर हों और वे साफसुथरे हों। स्वच्छता का क्लाइंटों पर बहुत अच्छा प्रभाव पड़ता है।

स्वयं/ग्राहक/स्थान और औजारों को तैयार करने के अन्तर्गत है:

- व्यक्तिगत स्वच्छता
- अपने कार्य की जगह को तैयार करना

व्यक्तिगत स्वच्छता

जब भी आप सैलून या दुकान में हो तो हमेशा साफसुथरे और अच्छी तरह से तैयार हुए हों। यह क्लाइंट पर अच्छा प्रभाव डालता है। हमेशा इस बात का ध्यान रखें कि आपके शरीर से दुर्गंध न आ रही, जिसके कारण क्लाइंट को आप से बाल काटवाते समय असुविधा न हो।



चित्र 5.1.1 व्यक्तिगत स्वच्छता

अपने कार्य की जगह को तैयार करना

आपका कार्य क्षेत्र हमेशा साफ सुथरा होना चाहिए। तौलिएं, उत्पाद और अन्य सभी उपकरणों को उनके सही स्थान पर साफ करके रखना चाहिए। ऐसा करने से जब आप को किसी चीज़ की जरूरत होगी तो वो बिना समय व्यर्थ किए मिल जाएगी।



चित्र 5.1.2 कार्यस्थल को तैयार करना

5.1.4 बाल काटने के उपकरण

बाल काटने के उपकरण प्रत्येक पेशेवर हेयर ड्रेसर के लिए सबसे अधिक महत्वपूर्ण और आवश्यक उपकरण हैं। बाल काटने के उपकरण कई तरह के होते हैं। उनमें से कुछ उपकरण इस प्रकार हैं—

कैंची% व्यक्ति के बालों को काटने के लिए कैंची किसी पेशेवर हेअर ड्रेसर के लिए सबसे पहला उपकरण है। कैंची में दो ब्लेड होते हैं। ये ब्लेड समान रूप से संतुलित होते हैं और नोक और किनारे पर चिकने और तेज़ होते हैं।

पतला करने वाली या थिनिंग कैंची: इन कैंचियों में एक या दो ब्लेड होते हैं जो बालों को पतला करने की ज़रूरत के अनुसार होते हैं। यह कैंची दिखने में लगभग बाल काटने वाली कैंची जैसी होती है।

कंधी

कंधी के एक किनारे पर कम चौड़ी और पतली जगह और दूसरे किनारे पर ज्यादा जगह होती है। कंधी पकड़ने के लिए अंगूठे और तर्जनी अंगुली का इस्तेमाल होता है।



चित्र 5.1.3 कैंची

चित्र 5.1.4 थिनिंग कैंची



चित्र 5.1.5 कंधा

कैंची और कंधी पकड़ने का सही तरीका

- कैंची को पकड़ने का सही तरीका है अपनी तीसरी अंगुली का उपयोग करें। अगर आप तर्जनी या बीच की अंगुली का उपयोग करते हैं तो कैंची के ब्लेड को पर्याप्त सहारा नहीं मिलेगा और वह ठीक से नहीं चलेगी। ध्यान रहे कि कंधी के साथ कैंची चलाते समय कैंची से आप स्वयं को चोट न पहुंचा लें। कैंची को हथेली के आगे रखें। कैंची के आगे अपना अंगूठा न रखें। कैंची को ऐसे पकड़ें कि आप उसे आसानी से चला सकें। ऐसा लगे कि कैंची आपकी अंगुलियों का ही विस्तार है।
- जितनी बार हो सके कैंची को पकड़ने का अभ्यास करें। यदि आप इसे ठीक से चलाना सीख लें तो यह एक ऐसा उपकरण है जिससे आपकी अच्छी आमदनी हो सकती है। जब आप कैंची चला रहे हों जो ऊपर का ब्लेड ही चलना चाहिए और आपको केवल अपना अंगूठा ही चलाना चाहिए, अपनी अंगुलियां नहीं। कैंची को चलाने का अभ्यास होने में कुछ समय लग सकता है।
- आप एक हाथ से कैंची और कंधी, दोनों को पकड़ने में सक्षम होने चाहिए। कैंची को हमेशा हथेली के आगे रखें। शुरुआत में यह अजीब और असुविधाजनक लग सकता है लेकिन अभ्यास के साथ यह आसान हो जाएगा। कैंची और कंधी पकड़ने के दो तरीके हैं। आप दोनों तरीकों में से किसी का भी प्रयोग कर सकते हैं –
 - i. कैंची के हैंडल से अपना अंगूठा निकाल लें। ब्लेड को नीचे की तरफ रखें और अपनी छोटी अंगुली से कैंची को कसकर पकड़ें। कंधी का मुंह ऊपर की ओर होना चाहिए और उसका एक किनारा आपकी हथेली में।
 - ii. कैंची के हैंडल से अपना अंगूठा निकाल लें लेकिन ब्लेड को ऊपर की ओर रखें और हैंडल को अपनी हथेली पर। कंधी को अपने अंगूठे और तर्जनी अंगुली से पकड़ें।

सेक्शन क्लिप

बाल काटते समय बालों को बांधने के लिए सेक्शन क्लिप का प्रयोग होता है।

सेक्शन क्लिप का प्रयोग कैसे करें—

- बाल बांधने के लिए क्लिप या टाइज़ का चुनाव करें। छोटे बालों के लिए हेअर टाइज़ अच्छे से काम करती हैं। मध्यम लंबाई से लेकर लंबे बालों के लिए बनाना क्लिप सही रहती है। बनाना क्लिप के प्रत्येक किनारे पर दांत होते हैं।
- बालों को कई हिस्सों में बांटें। सबसे पहले आप सिर के पीछे के बालों को बांटें जैसे पोनीटेल बनाने के लिए किया जाता है। फिर सबसे नीचे के बालों से शुरू करें। बालों के निचले हिस्से को अलग करें, उसके बाद बचे हुए बालों को लें और या तो उन्हें दो बराबर हिस्सों में बांटें या पूरा रखें और उनको क्लिप कर दें।

- बालों के नीचे से शुरू करते हुए ऊपर की ओर बढ़ें। जिस हिस्से पर काम करना है, उसे छोड़कर बाकी बालों को क्लिप करें।
- बालों के क्लिप करने के बाद अपने परिणाम को देखें। जिस तरह बाल दिख रहे हैं अगर आप उससे खुश नहीं हैं तो निराश मत हों। बालों को सही ढंग से विभाजित करने में थोड़ा समय और अभ्यास की आवश्यकता है।



चित्र 5.1.6 सेक्शन क्लिप

रेज़र

रेज़र दो प्रकार के होते हैं। एक का प्रयोग गर्दन के बाल साफ करने के लिए किया जाता है और दूसरे का प्रयोग सरफेस कट में बालों के किनारों को तिरछा काटने के लिए किया जाता है।

सबसे महत्वपूर्ण और प्रथम चरण पर त्वचा को तैयार किया जाता है। स्किन प्रेप बालों को साफ कर शेव करने के लिए तैयार कर देती है। प्रेप करने का सबसे आसान तरीका पानी का छिड़कॉव होता है। दूसरा चरण क्रीम लगाना होता है। कुछ लोग इसके लिए कटोरी का प्रयोग करना अच्छा समझते हैं। कुछ महिलाएं शेव करने के लिए केवल पानी का प्रयोग करती हैं, लेकिन आपको इसके लिए ग्रेन को बार-बार करने की आवश्यकता होती है। ग्रेन और फिर ग्रेन करना शुरूआती दिनों में शेव करने का सबसे बढ़िया तरीका होता है।



चित्र 5.1.7 रेज़र

एप्रेन

कटे हुए बाल कपड़ों के अन्दर न घुसें इसलिए एप्रेन का प्रयोग होता है। उनकी उपयोगिता के कारण कई हेअर स्टाइलिस्ट्स के लिए सैलून एप्रेन बहुत ज़रूरी होता है। ये हेअर कलर के दागों से और कटे हुए बालों से कपड़ों को बचाते हैं और क्लिप जैसे उपकरण रखने के लिए भी काम आते हैं ताकि वे जल्दी और आसानी से मिल जाएं।

सैलून एप्रेन घर में पहने जाने वाले एप्रेन से बिलकुल अलग होता है। यह पानी से बचाने वाले मेटिरियल से बना होता है। सैलून एप्रेन के लिए यह भी आवश्यक है कि वह ऐसे मेटिरियल से बना हो कि कटे हुए बाल आसानी से

झड़ जाएं। घर में पहने जाने वाले एप्रेन के विपरित, सैलून एप्रेन में हेअर स्टाइलिस्ट के लिए आवश्यक उपकरणों को रखने के लिए एक या एक से ज्यादा पॉकेट होनी चाहिए।

हेअर शीयर्स

षीयर्स

कैंचियां एक हेअर स्टाइलिस्ट के व्यवसाय के लिए सबसे ज्यादा महत्वपूर्ण उपकरण हैं। यह सबसे जरूरी है कि एक हेअर स्टाइलिस्ट के पास सबसे अच्छे और सबसे नए उपकरण हों। एक अच्छी कैंची की मदद से एक स्टाइलिस्ट किसी व्यक्ति की छवि या लुक को पूरी तरह से बदल सकता है, उन्हें युवा, स्वस्थ और आकर्षक दिखा सकता है जिससे उनका आत्म-सम्मान बढ़ता है। हेअर शीयर्स कई प्रकार के होते हैं।

हेअर शीयर्स का प्रयोग कैसे करें:

- बालों के घनेपन को बहुत थोड़ा कम करने के लिए ऐसी थिनिंग शीयर्स खरीदें जिसमें दांतों की दो पंक्तियां हो, न कि एक पंक्ति। थिनिंग शीयर्स की एक पंक्ति में जितने ज्यादा दांत होंगे, वह बालों को उतना ही कम काटेगी।
- घुंघराले बालों को हल्का करते समय उन्हें दो बार तिरछा काटें। सीधे बालों को हल्का करते समय जमीन के समांतर दो बार काटें।
- घने या घुंघराले बालों के लिए दांतों की एक पंक्ति वाले थिनिंग शीयर्स का इस्तेमाल करें क्योंकि ऐसी कैंची एक बार में ज्यादा बालों को काटती है।



चित्र 5.1.8 हेअर शीयर्स

हेअर ड्रायर

हेअर ड्रायर बिजली से चलने वाला एक उपकरण है जो गीले या नम बालों पर ठंडी या गरम हवा फेंकता है जिसके कारण बालों की नमी चली जाती है और बाल सूख जाते हैं। ब्लो ड्रायर, प्रत्येक बाल के अन्दर के अस्थायी हाइड्रोजन बॉन्ड के गठन में तेजी लाकर और उन्हें नियन्त्रित करके, बालों के आकार और स्टाइल को नियन्त्रित करता है।

हेअर ड्रायर का प्रयोग कैसे करें –

- बालों को धोएं और तौलिए की मदद से उन्हें इतना सुखा लें कि पानी टपकना बंद हो जाए।
- बालों के कई हिस्से करें। जितना बड़ा हिस्सा होगा, सुखाने में उतना ही ज्यादा समय लगेगा।
- बालों के 4-6 हिस्से करना सही रहता है, लेकिन इस बात का ध्यान रखें कि वे उलझे हुए ना हों। यदि क्लार्ईट के बाल लम्बे या मोटे हैं तो क्लिप की मदद लें। यदि बाल बहुत छोटे हैं तो केवल दो हिस्से ही पर्याप्त हैं।
- बालों की जड़ों की ओर से ब्लो ड्राइ करना शुरू करें, सिर की खाल से लगभग 6 इंच की दूरी से।
- बालों के नीचे की तरफ काम करें और ब्लो ड्रायर को घुमाते रहें जिससे कुछ भी न जले। यदि ब्लो ड्रायर एक ही स्थान पर ज्यादा समय के लिए रह गया तो यह बालों को सुखाने के बजाय उन्हें जला देगा।
- बालों को हल्के नम छोड़ें। चमक बनाए रखने के लिए अंत में ठंडी हवा से ब्लो ड्राइ करें। बालों में आराम से ब्रश करें या अंगुलियों की मदद से उन्हें सुलझाएं।
- यदि जरूरी लगे तो बालों में मॉइश्चराइजिंग या एंटी-फ्रिज सीरम लगाएं और समान रूप से ब्रश करें। ज्यादा स्वाभाविक लुक के लिए बहुत थोड़ा सा जैतून का तेल भी लगा सकते हैं।



चित्र 5.1.9 हेअर ड्रायर

सुरक्षा और सावधानियां – हेअर ड्रायर को प्रयोग करने के लिए निम्न सुरक्षा और सावधानियां हैं:

ब्लो ड्रायर को बाथटब के पास इस्तेमाल न करें, यह घातक हो सकता है।

- यदि आपके सिर की त्वचा जलने लगे तो एकदम इसे बंद करें।
- यदि आप बहुत ज्यादा समय के लिए ब्लो ड्रायर का प्रयोग करते हैं तो आपको सिरदर्द की शिकायत हो सकती है। डेढ़ घंटे से ज्यादा इसका प्रयोग न करें।
- गीले या नम, या आमतौर पर किसी भी प्रकार के बालों में पतले इलास्टिक का प्रयोग न करें अन्यथा बाल टूट सकते हैं। मोटे बैंड का प्रयोग करें।
- यदि आपके बालों में से पानी टपक रहा है तो ब्लो ड्रायर का प्रयोग न करें।
- कंधी का प्रयोग न करें। मुलायम बालों वाले ब्रश का उपयोग करें।
- ब्लो ड्रायर केवल बालों के लिए ही है, और किसी के लिए नहीं। अपने शरीर को सुखाने के लिए इसका प्रयोग न करें।
- ऐसा करने से त्वचा पर लाल धब्बे आ जाएंगे और त्वचा जल भी सकती है।
- रंग किए हुए बालों पर उसी समय ब्लो ड्रायर का प्रयोग न करें क्योंकि बाल पहले से ही बहुत रूखे हैं।

हेअर ब्रश

सामान्यतः ब्रश का प्रयोग लम्बे बालों के लिए किया जाता है। आमतौर पर छोटे बालों के लिए कंधी का प्रयोग होता है लेकिन ब्रश का भी प्रयोग किया जा सकता है।

आमतौर पर प्लैट ब्रश का प्रयोग उठने के बाद उलझे हुए बालों को सुलझाने और उन्हें ठीक करने के लिए किया जाता है, पेशेवर स्टाइलिस्ट राउंड ब्रश का प्रयोग ड्रायर के साथ स्टाइलिंग और कर्लिंग के लिए करते हैं। पैडल ब्रश का प्रयोग बालों को सीधा करने के लिए किया जाता है, सामान्यतः इनका प्रयोग अच्छे से न रखे हुए बालों पर होता है। हेअर ब्रश टूटे हुए बालों को निकालने में मदद करते हैं और त्वचा की ग्रंथियों में रक्त संचार को बढ़ाते हैं।



चित्र 5.1.10 हेयर ब्रश

हेअर क्लिपर

आजकल हस्तचालित हेअर क्लिपर की जगह बिजली से चलने वाले हेअर क्लिपर ने ले ली है। ज्यादातर हेअर ड्रेसर बिजली से चलने वाले हेअर क्लिपर का प्रयोग करते हैं। घने बालों को हल्का करने के लिए क्लिपर एक उत्तम उपकरण है।

हेअर क्लिपर का प्रयोग कैसे करें –

- हेअर क्लिपर के गार्ड साइज़ का चुनाव करें। प्रत्येक हेअर क्लिपर के साथ कई अटैचमेंट्स आते हैं जो बालों को अलग-अलग लम्बाई में काटने में मदद करते हैं। कुछ लोग सिर के ऊपर के बालों की तुलना में साइड के बालों को ज्यादा छोटा रखना पसन्द करते हैं। क्लिपर में सबसे बड़ा साइज़ 7 या 8 होता है जो सिर पर केवल एक इंच बाल रखता है। साइज़ 4 से छोटे गार्ड के प्रयोग से सिर की त्वचा दिखने लगती है, जिसके कारण धूप से त्वचा झुलस सकती है।

- बालों को अच्छे से सुखाएं और ब्लेड को नीचे की ओर रखते हुए क्लिपर को पकड़ें और बालों के बढ़ने की दिशा के विपरीत चलाएं ताकि आप गार्ड से ज्यादा बाल पकड़ सकें।
- ध्यान रखें कि आप क्लिपर को ज्यादा तेज़ न चलाएं ताकि बाल खिंच न जाएं या क्लाइंट के सिर की त्वचा को हानि न पहुंचे। क्लिपर को धीरे-धीरे चलाने से समान रूप से बाल कटेगें। ध्यान रखें कि एक बार में ही सारे बाल कट जाएं।
- गार्ड को हटा दें और क्लिपर को अपने हाथ में घुमाएं। ध्यानपूर्वक गर्दन के पीछे और कानों के आसपास एक क्लीन लाइन काटें। धीरे-धीरे करें ताकि कोई गलती न हो।
- गर्दन के पीछे बालों की लाइन से नीचे गर्दन की ओर क्लिपर को चलाएं। ऐसा करने से गर्दन की त्वचा मुलायम हो जाएगी।
- कलमों के नीचे के हिस्से को काटें और ध्यान रखें कि वे लंबाई में समान हों। यदि क्लाइंट के चेहरे पर बाल हैं तो कलमों की ओर से दाढ़ी तक गार्ड का प्रयोग करें।
- एक ब्रश की मदद से क्लिपर से बाल निकालकर उसे साफ करें। एल्कोहल से कीटाणुरहित करें और उस पर तेल की एक पतली परत लगाएं। क्लिपर के साथ मिलने तेल का ही प्रयोग करें।

हेयर क्लिपर का प्रयोग करते समय बर्ती जाने वाली सुरक्षा और सावधानियां

- क्लाइंट के बाल काटने में ज्यादा जल्दबाज़ी न दिखाएं। यदि आप क्लाइंट के बालों को ठीक तरीके से नहीं काट पाए तो वह आपसे नाराज़ हो जाएगा।
- बहुत महीन बालों को काटते समय क्लिपर के ब्लेड के बीच का हिस्सा ही इस्तेमाल करें।
- क्लिपर से बाल काटने के बाद ब्लो ड्रायर की मदद से गर्दन पर गिरे बालों को हटाएं। गर्दन पर टेलकम पाउडर लगाएं ताकि बाल त्वचा में ना चुभें और उनको हटाना ज्यादा आसान हो जाए।
- यदि हेअर कट के तुरन्त बाद नहाना संभव न हो तो बाल काटने से पहले क्लाइंट के कंधों पर एक पतला कपड़ा लगाएं और उसे गर्दन के पास कसकर बांधें जिससे बाल फर्श पर गिरें, न कि कमीज़, पैंट या कुर्सी के कपड़े पर।

5.1.5 बालों को तैयार करना

बाल काटने से पहले ध्यान देने योग्य बातें:

- बालों को साफ करें। ठीक उसी प्रकार जैसे आर्टिस्ट एक फ्रेश केनवस के साथ शुरुआत करता है, पेंटिंग करने से पहले, आप कटिंग से पहले साफ बालों के साथ शुरु करना चाहेंगे। गंदे और उत्पादों से भरे हुए बाल आपका हेयरकट पूरा हो जाने के बाद आपके उत्पाद की सही समाप्ति देखने की अनुमति नहीं देंगे। विशेष केयर टाइप के लिए बने शैम्पू व कन्डीशनर का प्रयोग करें। यहाँ हर जरूरत को पूरा करने के लिए उत्पाद हैं— कलर ट्रीटेड हेयर, सूखे बाल, क्षतिग्रस्त बाल, पतले बाल और जिन बालों की मात्रा कम हो इसलिए जो सबसे अच्छा बालों के प्रकार पर आधारित और जरूरतों को पूरा करने के लिए है चयन करें। यदि बालों में गुच्छे और उलझने है तो डी टेंगलिंग उत्पाद पर डीटेंगलिंग कंडीशनर या स्प्रे का प्रयोग करें। आप नहीं चाहेंगे की बालों पर कंधी करते समय आपकी कंधी मैट या उलझनों से अटक जाए।
- कैंची व रेजर से बाल काटते समय बाल गीले रखे। जब बाल गीले होते है तब आप भी देख पाएंगे की स्वभाविक रूप से बाल कैसे गिरते है। इसके अलावा, गीले बालों पर कटौती के दिशा निर्देश को पालन करना आसान है इससे आपकी कटिंग और अच्छी होगी। गीले बाल आपस में चिपकेगें यह आपकी जगह में रहने में मदद करेगें जब आप बाल काटेगें। स्प्रे नोजल के पास पानी की बोतल रखें जिससे कि काम करते समय आप बालों को गीला कर सकें जब वह सूख जाए।

- विशेष परिस्थितियों में सूखे बालों के साथ काम करें। यदि आप क्लिपर का प्रयोग करने की योजना बना रहे हैं तो सुनिश्चित कर लें कि बाल सूखे हैं या यदि आप बालों को कम करना चाहते हैं तो सुनिश्चित कर लें कि आप उनकी अत्यधिक फूलनेस को कम ना कर रहे हो। यदि आप बस सामान्य रूप से स्पिलिटेंस हटाने की कोशिश कर रहे हैं तो ड्राय कट करें जब बाल सूखे हो तो इन्हें देखने में आसानी होती है। यदि आप समय के दबाव में हो तो ड्राय कट वॉशिंग और ड्रायिंग की जरूरत को बचाएगा।

5.1.6 बाल काटने के दिशा निर्देश

दिशा निर्देशों का पालन करना एक सरल प्रक्रिया है। इन दिशा निर्देशों में बालों को खंडो या सेक्शन में विभाजित करना है। प्रत्येक को कटा जाता है ताकि लम्बाई और काटने की रेखाएं दिखाई दें। इन दिशा निर्देशों को प्रयोग पूरी काटने की प्रक्रिया होना से अन्त का परिणाम भी सुनिश्चित और समान होता है। अगर आपके पास दिशा निर्देशों नहीं हैं या आप उनका पालन नहीं करते हैं तो हो सकता है कि आप का बालों का कट असमान और असफल हो।

पहला दिशा निर्देश

जब आपने बालों के वांछनीय स्टाइल और लम्बाई के बारे में निर्णय ले लिया हो तो अपना पहला कट लगा सकते हैं। यह वह जगह है जो आपके स्टाइल की आधारशीला है। जब आप बाल काटने की कला को सीख रहे हों, तो यह जानना बहुत जरूरी हो जाता है कि यह आधार कैसे बालों को आगे काटने में काम आता है। उदाहरण के तौर पर, बाल काटने सीखने के पुरु में बालों को केवल आकार देना सीखना आसान होता है। यह आपको आधार को बनाने और बालों के कट को बाहरी आकार देने में मदद करता है। अन्त में यह अभ्यास ही आपको अन्दर के बालों को काटने 'लेयरिंग' के आकार देने के दिशा निर्देश देता है।

1. काटने की रेखाएं

काटने की रेखाओं से काटना शुरू करें। प्रत्येक स्टाइल का अपना काटने का पैटर्न होता है। बालों को खंडो या सेक्शन में विभाजित करें और चुने हुए बालों को काटने के स्टाइल के काटने के पैटर्न का अनुसरण करें। ऐसा करने से आप क्लाइंट के द्वारा वांछनीय स्टाइल को बना सकते हैं।



चित्र 5.1.11 कटिंग लाइन

2. खंडों में विभाजन करना

आप बालों को खंडों में विभाजित करने से संतुलित स्टाइल बना सकते हैं। अधिकतर कट पीछे, साइड, आगे और आंतरिक खंडों में विभाजित होते हैं। यह बहुत महत्वपूर्ण है कि बालों की मांगें निकालते समय या बालों के स्टाइल के अनुसार दिशा निर्देशों का पालन करते समय आप खंडों को साफ और ठीक निकालें। आपके खंड और काटने की रेखाएं एक दूसरे के अनुरूप हों। उदाहरण के लिए आग आप की काटने की रेखा आड़ी है तो खंड को भी आड़ा होना चाहिए। अगर काटने की रेखा घुमावदार है तो खंड भी घुमावदार होना चाहिए।



चित्र 5.1.12 सेक्शनिंग

आप क्लार्ईट के सिर की विशेषताओं जैसे कानों और आँखों की स्थिति, नाक का आकार, बालों की स्थिति आदि को भी ध्यान में रखें। आप पर्याप्त मात्रा में खंड बनाए। जितने ज्यादा खंड आप गर्दन, पीछे और आगे की ओर बनाएंगे उतना ही काटने की प्रक्रिया आसान होगी। याद रहे कि आपके खंड जितने अच्छे बनेंगे उतनी ही अच्छी काटने की रेखाएं बनेंगी। सबसे पहले सिर को ऊपर एक कान से दूसरे तक आधे में विभाजित करें।



चित्र 5.1.13 बालों को पीछे से बीच से गर्दन की तरफ विभाजित करते हुए अपना कार्य करना



चित्र 5.1.14 बालों को विभाजित करना

बालों को पकड़ना

बालों को कटाते समय उनको मूलतः तीन भागों में पकड़ते हैं:

त्वचा के विपरित

बालों को त्वचा के विपरित को अच्छे कंधी करके समतल कर लें। अगर जरूरत हो तो एक अंगुली से पकड़ कर उसके स्थान पर रखें। खुली हुई कैंची को बालों के अन्दर ले जाए और त्वचा के विपरित काटें।



चित्र 5.1.15 बालों को त्वचा के पास लाकर काटना



चित्र 5.1.16 प्रक्रिया के दौरान बालों को पकड़ना

पीछे से हाथ की सहायता से बालों को पकड़ना

बालों को बीच और तर्जनी अंगुलियों के बीच में पकड़ें। कैंची को अंगुलियों के पीछे से संमातर रखते हुए काटें।

हथेली के अन्दर से

बालों को बीच और तर्जनी अंगुलियों के बीच में पकड़ें। कैंची को अंगुलियों के अन्दर की ओर से संमातर रखते हुए काटें। हाथ के पीछे और हथेली के अन्दर से बाल काटने का तरीका व्यक्तिगत पंसद या किसी विशेष बाल काटने की प्रक्रिया में ही प्रयोग में आता है। आप शुरू में हर तरीके से काटने की कोशिश करें, ताकि आप महसूस कर सकें कौन सा तरीका आपको भाता है।



चित्र 5.1.17 बीच से बालों को जड़ों से पकड़कना

महत्वपूर्ण सूचना

जब काटने वाले बालों को आप अपनी अंगुलियों के बीच में पकड़ कर काटते हैं तो केवल उतना ही काटे जो आपकी अंगुली के बीच के जोड़ से सिर तक हैं। आप सटीक कट के लक्ष्य को हासिल करने के लिए बालों को हाथों में कसकर नहीं सकते हैं। इस नियम का पालन करने से आप आपने हाथ को कट लगने से बचा सकते हैं।

बालों को न खींचे

बालों को काटते समय जितना कम हो सके उतना ही खींचें। बालों के खंड को मोटे दांत वाली कंधी हथपटले दांत वाली कंधी से बाल खींचते हैं। हथ से 2 से 3 बार हल्के हाथों से कंधी करें। फिर बालों को बिना खींचे पकड़ें। इस बात के लिए आप पुरु में ही जागरूक रहें नहीं तो बालों को कसकर पकड़ने की आदत पढ़ने से, आदत छूटनी मुष्किल हो जाती है।

बालों को ज्यादा खींचने से बालों का प्राकृतिक लचीलापन उसको वापस अपने मूल आकार और आकृति में ले आता है। परिणाम स्वरूप असमान या बहुत छोटे कट हो जाता है। ऐसी स्थिति से बचने के लिए प्राकृतिक घूंघराले बाल जिनमें विशेष लचीलापन होता है का ध्यान रखना चाहिए।

अनेक बार बालों का काटते समय, आप के कुछ इस तरह के सवाल हो सकते हैं:

“ मैं बालों की कितनी लम्बाई कम कर सकता हूँ ताकि बाल बाहर न निकलें? क्या बहुत छोटे बाल काट सकता हूँ जो आंखों के ऊपर न आए और चेहरे पर को नया स्टाईल दे?”

इन प्रश्नों या मिलते जुलते प्रश्नों का उत्तर हम बालों के प्राकृतिक मोड़ का सरल टेस्ट करके ढूंढ सकते हैं। सिर के जिस भाग का प्रश्न है वहाँ से एक बालों के गुच्छे को सिर की त्वचा से दो इंच ऊपर से पकड़ें। बालों के गुच्छे को सिर की त्वचा की ओर धक्का दे और देखें वो किधर की ओर मुड़ता है।

मोड़ने का परीक्षण (बेंड टेस्ट)

1. A मोड़ के केन्द्र बिन्दु से नीचे काटने से बाल सीधा या कांटों की तरह खड़ा हो जाएगा ।
2. B मोड़ के केन्द्र बिन्दु से 12 से = इंच के बाद काटने से बालों के आराम से बैठ जाने की पर्याप्त लम्बाई बचती है
3. C मोड़ के केन्द्र बिन्दु से 1 इंच या ज्यादा काटने से बालों की पर्याप्त लम्बाई बचती है, जिसे आप किसी स्टाईल की निश्चित दिशा में बैठा सकते हैं ।

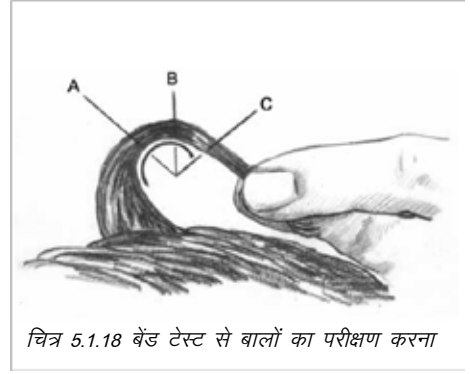

चित्र 5.1.18 बेंड टेस्ट से बालों का परीक्षण करना

महत्वपूर्ण सूचना: प्बालों की प्राकृतिक बनावट हमेशा महत्वपूर्ण होती है। मोटे बालों को बैठने के लिए अधिक लम्बाई की आवश्यकता होती है पतले बालों की तुलना में। अगर इस परीक्षण के पश्चात् आपके मन में अभी भी कोई शंका हो तो आप बालों की अतिरिक्त लम्बाई को छोड़ दें। आप हमेशा बाद में और बाल काट सकते हैं। आप मोड़ने के परीक्षण के चिन्ह को उपयुक्त स्थानों पर देखेंगे, जो आपको बालों की लम्बाई निर्धारित करने के उपयोगी तरीके को करने की याद दिलाएगा।

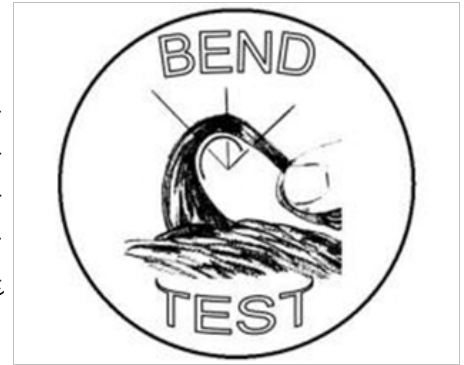

चित्र 5.1.19 बेंड टेस्ट की प्रक्रिया

3. कैंची और कंधी को पकड़ना

कैंची

कैंची को पकड़ने के लिए अपनी तीसरी अंगुली का इस्तेमाल करना एक सही तरीका है। अगर आप अपनी तर्जनी या बीच की अंगुली का इस्तेमाल कर रहे हैं तो आप कैंची के ब्लेडों का पर्याप्त सहायता नहीं दे पाएंगे। इस बात का ध्यान रखना की आप कैंची का प्रयोग करते समय अपने आप को हानि न पहुँचाएं, इसके लिए जरूरी है कि आप उसे हमेशा 'हथेली में' रखें। इसका सरल मतलब है कि अपने अंगुठे को हैंडल से निकाल लें।

कैंची

आपके हाथ में आरामदायक होनी चाहिए। वे आपके हाथों की अंगुलियों का विस्तार बन जानी चाहिए।

कैंची को पकड़ने का अभ्यास आप बारबार करें। यह वो औज़ार है जो आपको अच्छी आमदनी दिलाएगा। जब काट रहे हो तो केवल कैंची का ऊपर वाला ब्लेड और आपका अंगुठा ही हिल रहा हो। आपकी अंगुलियां न हिलें। यह करने के लिए आप को कुछ समय लग सकता है।

निम्न अभ्यास आपकी मदद करेगा:

अपनी कैंची को पकड़े, फिर आपने हाथ को इस प्रकार घुमाएं कि आपका अंगुठा नीचे की ओर और हथेली की दिशा आपसे दूर हो। अब कैंची को खोलने का प्रयास करें। सिर्फ आपका अंगुठा ही हिलेगा। आप को बिलकुल ऐसा ही महसूस होगा जब आप कैंची के साथ काम करेंगे।



चित्र 5.1.20 कैंची को पकड़ने का सही तरीका

कैंची और कंधी

आप को कैंची और कंधी दोनों को एक हाथ में पकड़ना आना चाहिए और कैंची को हथेली के सहारे पकड़े। पुरु में यह अजीब सा और असुविधाजनक महसूस होगा। परन्तु अभ्यास करने से यह आसान लगने लगेगा। इस प्रकार से पकड़ने के दो तरीके हैं, आप कोई भी अपना सकते हैं:

- अपने अंगुठे को हैंडल से बाहर निकाल ले, ब्लडों को नीचे की ओर गिरने दें और कैंची को छोटी अंगुली से पकड़े। आपकी कंधी ऊपर की दिशा की ओर हो और उसका एक सिरा हाथ की हथेली में हो।
- फिर से अंगुठे को हैंडल से बाहर निकालें, परन्तु ब्लेडों को ऊपर की दिशा और हैंडल को हथेली से विपरीत दिशा की ओर रखें। कंधी को अंगुठे और तर्जनी अंगुली से पकड़े।

5.1.7 कटिंग के प्रकार

क्लब कटिंग

यह बालों को काटने की एक प्रकार की तकनीक है, जिसमें हम बालों को बिना टेक्सचर दिए एक स्मूथ व ब्लेंडट रूप देते हैं। यह एक प्रकार की यूनीफॉर्म लम्बाई या स्मूथली ग्रेडूएटिड लेयर का निर्माण करती है। कैंची बाल काटने वाले हाथों में पकड़ी जाती है तथा बालों को सही कोण में काटने के लिए बाल पिलक्स को सही ऊंचाई से रखे ताकि आप मनचाहा हेयर कट कर सकें।



चित्र 5.1.21 क्लब कटिंग

प्रक्रिया: फ्री हैंड कटिंग बिल्कुल इसके नाम के सामान ही है। इस कटिंग में स्टाइलिस्ट बिना दूसरे हाथ का इस्तेमाल किए व बिना किसी उपकरण को बालों में लगाए बालों को काटता है।

अधिकतर बालों को कैंची नीचे की तरफ किसी कोण में काटा जाता है, परंतु इसे ऊपर की तरफ भी काट सकते हैं। इस तरह की तकनीक में स्टाइल में बहुत से टेक्सचर दिए जा सकते हैं। फ्री हैंड कटिंग को ज्यादातर टेक्सचरिंग के रूप में उपयोग किया जाता है।

अंत में सीज़र ऑवर कॉम्ब तकनीक का प्रयोग कर हेयर स्टाइलिस्ट उसके साधारण होल्डिंग हैड से किया जाता है। कॉम्ब को बालों के हिस्सों को ऊंचाई पर रखने के लिए किया जाता है, ताकि कटिंग हैड से उन्हें काटा जा सकें। स्टेनरी ब्लैड (लोअर ब्लैड) को कंधी के विपरीत रखा जाता है। यह तकनीक छोटे हेयर स्टाइल की ब्लैडिंग व कटिंग के लिए सर्वोत्तम है, बिना किसी क्लिपर का प्रयोग किए हुए।

नोचिंग

इस तरह के हेयर कट में स्टाइलिस्ट बालों को विभिन्न हिस्सों में बांट देता है, जिससे बालों का आकार थोड़ा कम हो जाए। नीचे दो तरह की नोचिंग के बारे में लिखा गया है। वह हैं – फ्री हैंड नोचिंग और ट्रेडिरनल नोचिंग। ट्रेडिरनल नोचिंग अधिकतर बालों के अंतों में की जाती है और फ्री हैंड नोचिंग को बालों के ऊपरी हिस्सों पर की जाती है, ताकि स्टाइल के विभिन्न क्षेत्रों से बालों के वोल्यूम का बल्क हटाया जा सकें।



चित्र 5.1.22 नोचिंग

बालों के कटिंग में फ्री हैंड नोचिंग वह तकनीक है, जिसमें बालों के टुकड़ों को एक रेहम कालोटर में काटा जाता है। अस तरह की तकनीक में बालों में एक मूवमेंट बनती है और बालों में कठोर वेट लाईन पड़ने से रोकती है

प्रक्रिया: बालों का एक हिस्सा लें और उसे होर्स शू की तरह बना लें। एक तरह का खिंचाव से बालों के कुछ हिस्से को निकाले और उस पर कैंची रखें। अब अपने दिमाग में सोचे कि आपको बालों में कहा पर वजन देना है। जैसे-जैसे आप सिर के नजदीक आएंगे, वहां पर बालों का वॉल्यूम ज्यादा देने की कोशिश करेंगे। यदि आप वॉल्यूम को जड़ों की तरफ देना चाहते हैं तो आपको स्कैल्प कर तरफ से शुरूआत करनी चाहिए। यदि आपको अंत से वेट निकालना है तो आपको वही चीज बिल्कुल करनी पड़ेगी। इससे बालों को लंबाई वही बनी रहेगी परंतु उनका वजन कम हो जाएगा।

स्लाईसिंग: स्लाईसिंग अंदरूनी तथा बाहरी रूप से बालों के वजन को हटाने तथा उनमें मूवमेंट व टैक्सचर प्रदान करने के लिए प्रयोग किया जाता है। यह तकनीक फिनिशड हेयर कट में प्रयोग होती है, जो या तो गीले व सूखे होते हैं। कैंची को धीरे-धीरे खोलते व बंद करते हुए अपनी कैंची को खोले और उन्हें बालों के शेपट कह तरफ ले जाएं। (ब्लैड को बंद करते समय सावधान रहे या बालों के सारे हिस्सों को ना कांटे)। स्लाईसिंग बालों के वजन को कम करने का एक अच्छा तरीका होता है, जितना आप ब्लैड को बंद व खोलोगे उतना ही आप बालों का वजन कम कर पाओगे।

प्वाइंट कटिंग% बालों को ट्रेक्चसराईज़ करने के लिए प्वाइंट का प्रयोग किया जाता है। बालों के अंत से बल्क को हटाने हेतु प्वाइंट कटिंग का प्रयोग किया जाता है। इसमें बालों के लेमर्स या ग्रेजुएशन को इस तरह बनाया जाता है ताकि एक हेयर कट का रूप दिया जा सके। इसे बालों को मूवमेंट मिलता है तथा इसे पुरुष व महिलाओं दोनों के स्टाइलिंग में प्रयोग किया जा सकता है। इसे गीले व सूखे बालों में प्रयोग किया जा सकता है व विभिन्न तरह के टैक्सचरों में भी इसका उपयोग किया जा सकता है। बालों की मोटाई व टैक्सचर्स की सहायता से हमें पता चल सकता है कि प्वाइंट कटिंग को सूखे तथा गीले बालों में प्रयोग कर सकते हैं या नहीं। बालों के अंत के लक्षण सबटल या ड्रामीटिक हो सकते हैं। यह बालों की मात्रा हटाए जाने पर निर्भर करता है।

थिनिंग हेयर (बालों को पतला करना)

कटिंग के दौरान बालों के बल्क व मोटाई को हटाने को ही बालों को पतला करना कहते हैं। इससे बालों की लम्बाई को बनाकर रखा जा सकता है। इसका प्रयोग कर्ल तथा एकजग्रेट बालों के टुकड़ों पर ज्यादा टैक्सचर बनाने के लिए तथा मोटे बालों को पतला करने हेतु किया जाता है। यदि बाल पहले से ही महीन हो तो इसका प्रयोग नहीं किया जाता क्योंकि इससे बाल और महीन हो जाते हैं। हर एक हेयर कट व स्टाइल के आवश्यकता के अनुसार अलग तरह की तकनीक होती है। यह हर व्यक्ति के बालों के घनेपन पर भी निर्भर करता है।

बालों को पतला करने के कुछ लाभ निम्नलिखित हैं:

- यदि आपके बाल मोटे हैं तो यह मोटाई को कम करने में सहायक होता है।
- स्टाइल की आवश्यकतानुसार यह बालों को बेहतर तरीके से सेट कर देता है।
- बिना लम्बाई को कम किए यह बालों को आकार प्रदान करता है।
- यह एक विस्पी तथा अलग प्रभाव बना देता है।
- छोटे टुकड़ों का प्रयोग कर बालों की लंबाई को बढ़ाने के लिए यह उसमें ऊँचाई व घनापन उत्पन्न करता है।
- एक टैक्सचर प्रभाव डालता है।



चित्र 5.1.23 बालों को पतला करना

5.1.8 हेयर कट करते समय हेयर स्टाइलिस्ट की मदद करना

- ग्राहक के बाल धोते समय हेयर स्टाइलिस्ट की सहायता करें। विशेष हेयर टाइप के लिए बने शैम्पू व कन्डिशनर का प्रयोग करें। करें। यहाँ हर जरूरत को पूरा करने के लिए उत्पाद हैं— कलर ट्रीटेड हेयर, सूखे बाल, क्षतिग्रस्त बाल, पतले बाल और जिन बालों की मात्रा कम हो इसलिए जो सबसे अच्छा बालों के प्रकार पर आधारित और जरूरतों को पूरा करने के लिए है चयन करें। यदि बालों में गुच्छे और उलझने है तो डी टेंगलिंग उत्पाद पर डीटेंगलिंग कंडीशनर या स्प्रे का प्रयोग करें। आप नहीं चाहेंगे की बालों पर कंघी करते समय आपकी कंघी मैट या उलझनों से अटक जाए।
- कैंची व रेजर से बाल काटते समय बाल गीले रखे। जब बाल गीले होते है तब आप भी देख पाएंगे की स्वभाविक रूप से बाल कैसे गिरते है। इसके अलावा, गीले बालों पर कटौती के दिशा निर्देश को पालन करना आसान है इससे आपकी कटिंग और अच्छी होगी।
- हेयर स्टाइलिस्ट के उचित मार्गदर्शक के तहत काम करें, उसके निर्देशों को ध्यान से सुने।
- विशेष परिस्थितियों में सूखे बालों के साथ काम करें। यदि आप क्लिपर का प्रयोग करने की योजना बना रहे है तो सुनिश्चित करलें कि बाल सूखे है या यदि आप बालों को कम करना चाहते है तो सुनिश्चित करलें कि आप उनकी अत्यधिक फूलनेस को कम ना कर रहे हो। यदि आप बस सामान्य रूप से स्पिलिटेंस हटाने की कोशिश कर रहे है तो ड्राय कट करें जब बाल सूखे हो तो इन्हे देखने में आसानी होती है। यदि आप समय के दबाव में हो तो ड्राय कट वॉशिंग और ड्रायंग की जरूरत को बचाएगा।
- बाल काटते समय समस्याओं को हल करने में हेयर स्टाइलिस्ट की सहायता करें।
- ग्राहक से पूछें क्या वह वांछित हेयर कट के साथ सुविधाजनक है।

5.1.9 अन्तिम चरण—बालों को सुखाना

बालों को काटने के बाद उन्हें सुखाएं। जब तक बाल गीले हैं तब तक यह पता नहीं चलता कि बाल काटने के बाद कैसे दिख रहे हैं इसलिए बालों को सुखाना और उन्हें व्यवस्थित करना ज़रूरी है। एक बार जब बाल सूख जाते हैं तब आप बालों के असमान सिरों को आसानी से देख सकते हैं और फिर उन्हें काटकर या फ्रिंज की लम्बाई और छोटी करके बालों के स्टाइल को ठीक कर सकते हैं।

- यदि संभव हो सके तो बालों को 70:–80: प्राकृतिक रूप से सूखने दें।
- ड्रायर को कूलिंग सैटिंग पर करें। बालों से 6 इंच दूर रखकर ड्रायर को लगातार हिलाते हुए चलाएं और बाल सुखाएं।



चित्र 5.1.24 क्लब कटिंग की प्रक्रिया



चित्र 5.1.25 कैंची में कंघा लगाकर कटिंग करना

- एक स्टडी के अनुसार, यदि ड्रायर को बालों से उचित दूरी पर रखकर और उचित तापमान के साथ चलाएं तो बालों को कम नुकसान होता है। बालों को प्राकृतिक रूप से सुखाने में ज्यादा नुकसान होता है क्योंकि पानी से बाल सूज जाते हैं और बाल जितनी देर गीले और सूजे हुए रहेंगे, बालों के प्रोटीन पर उतना ही ज्यादा दबाव पड़ता है और उससे बालों को नुकसान होता है।
- बालों को सुखाने के बाद जांच लें। यदि बालों को काटने में कोई कमी रह गई है तो उसे ठीक करें। बालों को सुखाने के बाद ही उनका घनापन कम किया जाता है।

सुरक्षा और सावधानियां

- अच्छे परिणामों के लिए हमेशा प्रोफेशनल हेअर कटिंग शीयर्स का ही प्रयोग करें।
- सुनिश्चित करें कि क्लाइंट आपके कार्य से सन्तुष्ट और खुश है या नहीं।
- यदि आप बाल काटने में ज्यादा अनुभवी नहीं हैं तो एक बार में ही ज्यादा बाल न काटें। यदि बाल अभी भी लम्बे हैं तो आप उन्हें दोबारा और ज्यादा काट सकती हैं लेकिन बाल ज्यादा छोटे कट गए तो आप कुछ नहीं कर पाएंगी सिवाय कुछ महीनों की प्रतीक्षा किए बिना।

5.1.10 आमतौर पर क्लाइंटों को होने वाली समस्याएं और उनका समाधान

1. जब आप की बाल काटने की प्रक्रिया पूरी हो जाए तो क्लाइंट को एक हाथ का षीषा दे, जिससे वे सभी कोणों से अपने कट को देख सकें। अगर क्लाइंट को आपका कुछ कार्य पसंद न आए तो अपनी गलती को मान कर उसे सुधारने की कोशिश करें।
2. कुछ गलतियों तुरन्त ठीक नहीं की जा सकती। जैसे, आपने बालों बहुत ज्यादा लम्बाई में काट दिया हो, इस मामले में आप कुछ भी नहीं कर सकते, बाल स्वयं बड़े होंगे। आप सिर्फ गलती मान सकते हैं। परन्तु इस प्रकार का कटू अनुभव आपको आगे के लिए सतर्क रखेगा।
3. अगर क्लाइंट आप को उनके वांछनीय बालों के काटने के स्टाइल की तस्वीर दिखाता है तो आप उनके बाल उसके अनुसार ही काटें। अगर आप उस तरह से नहीं काट पा रहे हैं तो दुबारा तस्वीर को देख कर वैसे ही बालों का स्टाइल काटें।

5.1.11 बाद की देखभाल के सुझाव

क्लाइंटों के कार्य के पश्चात् स्टाइल की देखभाल करने के सुझाव अवश्य दें। जैसे वे बालों के स्टाइल की कैसे देखरेख करें, क्या न करें। आप उनको बालों को स्वस्थ और साफ रखने के लिए कोई उत्पाद भी बतला सकते हैं। आप उनको अगली बाल कटवाने की अवधि के बारे में भी बतला सकते हैं। आप उन्हें नियमित बाल कटवाने के फायदे भी बतला सकते हैं जैसे दो मुँहे से बचाव आदि।

5.1.12 बाद में एकत्रित हुए कचरे को साफ करना

सैलून के अंदर रोजाना बड़ी संख्या में लोगों का आना-जाना होता है, ऐसे मामले में सैलून को साफ और स्वच्छ बनाए रखना आवश्यक होता है। इसलिए जब हेयर स्टाइलिस्ट बालों को काट देता है तो उसके तुरंत बाद ही आपकी ड्यूटी होती है कि आप कटे हुए बालों को वहां से हटा दें। यह सैलून के वातावरण को साफ बनाए रखने में सहायता करता है।

सारांश



- बाल काटने से पहले उनकी बनावट और प्रकृति को ध्यान में रख कर काटें।
- आप क्लाइंटों से उनकी पसंद के स्टाइल के बारे में जरूर पूछें।
- आप मैगजीन और तस्वीरों के इस्तेमाल करके यह स्पष्ट कर ले कि क्लाइंट की पसंद और आपकी सोच एक ही है।
- क्लाइंटों को प्रयोग किए जाने वाले उत्पादों के बारे में जरूर बताएं।
- बाल काटने से पहले औज़ारों जगह क्लाइंट को कट के लिए तैयार करें।
- बाल काटने में इस्तेमाल होने वाले औज़ार:
 - » कैंची
 - » कंघी
 - » सेक्शन क्लिप
 - » रेजर
 - » ऐप्रन
 - » बालों का ब्रश
 - » बालों की कतरनी
 - » बालों का ड्रायर
 - » बालों का क्लिपर
- बालों को काटने के लिए गीला करना शैम्पू करके या पानी को स्प्रे करके।
- बालों को सेक्शन या खंडों में विभाजित करना।
- फिर पीछे के खंड को ऊपर सिर के बीच से गर्दन के बीच तक प्रतिभाग करें।
- बालों को सही ढंग से पकड़ने के तीन प्रकार हैं:
 - » त्वचा के विपरित
 - » हाथों के पीछे की ओर पकड़ना।
 - » हथेली के अन्दर की ओर पकड़ना।
- कैंची को तीसरी अंगुली को प्रयोग के सही ढंग से पकड़ना।
- अब क्लाइंट की पसंद के अनुसार बालों को काटना।
- विभिन्न प्रकार के बाल काटने की शैली:
 - » क्लब कट
 - » नोचिंग
 - » स्लाईसिंग
 - » पाओट कट
 - » थीगींग कट
- बालों के स्टाइलिस्ट को बाल काटते समय सहायता करना
 - » बालों को धोना

- » सुखाना
- » स्टाइलिस्ट को जरूरत के अनुसार उपकरण देना।
- » बाल काटते समय आई समास्य के समाधान करने में स्टाइलिस्ट की मदद करना।
- » क्लार्ईट को यह पूछना कि वे अपने कट से प्रसन्न हैं।
- बालों को ड्रायर से संवार कर अन्तिम रूप दे।
- जब बाल सुख जाए तो यह सुनिश्चित करें की बालों को किसी बदलाव की जरूरत है या नहीं।

अभ्यास



1. निम्न में से कौन सा एक बालों का प्रकार नहीं है?
 - a. सिल्की
 - b. कौर्स
 - c. थ्रेडी
 - d. टेंडर
2. निम्न में से कौन सा एक हेयर-कटिंग उपकरण नहीं है?
 - a. कैंची
 - b. हेयर क्लिप
 - c. कंघा
 - d. शैवर
3. हेयर स्टाईल को व्यक्ति की किस चीज़ के आधार पर होना चाहिए:
 - a. चेहरे का आकार
 - b. लम्बाई
 - c. रंग
 - d. वजन
4. हेयर रॉलर का प्रयोग होता है:
 - a. बालों को घुंघराला करने के लिए
 - b. बालों को सीधा करने के लिए
 - c. वॉल्यूम देने के लिए
 - d. इनमें से कोई नहीं
5. नोचिंग सहायता करता है:
 - a. हेयर कट में से वेट रेखाओं को हटाने के लिए
 - b. हेयर कट में वेट रेखा डालने के लिए
 - c. a और b दोनों
 - d. इनमें से कोई नहीं

6. बालों को काटने के लिए किन उपकरणों की आवश्यकता होती है?
 - a. कैंची
 - b. कंधी
 - c. सेक्शन क्लिप
 - d. ऊपर दिए गए सभी
7. कैंची को पकड़ने के लिए किस उंगली का प्रयोग किया जाता है?
 - a. तर्जनी उंगली
 - b. तीसरी उंगली
 - c. अंगूठा
 - d. छोटी उंगली
8. अच्छी गुणवत्ता के से आप किसी का भी लुक बदल सकते हैं।
 - a. रेज़र
 - b. कैंची
 - c. बालों की कैंची
 - d. सेक्शन क्लिप
9. कैंची की सहायता से थिनिंग कर्ली बाल काटकर बनाए जाते हैं।
 - a. 2 कट विकर्ण दिशा में
 - b. 2 कट क्षैतिज दिशा में
 - c. सिंगल कट विकर्ण दिशा में
 - d. सिंगल कट क्षैतिज दिशा में
10. बिना मिश्रित किए हुए बालों को मुलायम करके काटने की मानक तकनीक कौन सी है:
 - a. प्वाइंट कटिंग
 - b. नोचिंग
 - c. स्लाइसिंग
 - d. क्लब कटिंग
11. बालों को ऐसा स्टाइल जिसमें बालों के भारीपन और आकार को कम किया जाता है:
 - a. स्लाइसिंग
 - b. नोचिंग
 - c. प्वाइंट कटिंग
 - d. इनमें से कोई नहीं
12. फेस कट जिस पर सभी प्रकार के स्टाइल सूट करते हो:
 - a. अंडाकार
 - b. गोल
 - c. वर्ग
 - d. दिल के आकार का

13. चेहरा जिस पर वेवी स्टाईल सूट करता हो:
- लंबाकार
 - वर्ग
 - दिल के आकार का
 - गोल
14. बाल काटना शुरू करने से पहले आपको चाहिए:
- क्लाईट से पुष्टि कर लें कि वह अपने लुक तक सहमत हैं
 - बस सीधे बाल काट लें और क्ललाईट की ना सुने
 - बाल काट लें और फिर क्ललाईट से पूछें
 - b और c दोनों
15. लंबे बालों को अप स्टाईल में ड्रेसिंग करते समय, बेक कॉम्बिंग और बेक ब्रशिंग उपयोग करने का क्या फायदा है?
- यह हेयर स्टाईल को ऊंचाई और मात्रा दे देगा
 - यह बालों को कर्ला बना देगा
 - यह बालों को कोमल बना देगा
 - यह जगह पर ऑरनामेन्टेशन का आयोजन करेगा
16. सैलून में व्यवसायिक व्यवहार कैसे प्रमाणित किया जाता है?
- विनम्र, ईमानदार और सकारात्मक भाव का उपयोग करते हुए
 - आपके साथ काम कर रहे सहयोगियों के साथ हँस कर और बात कर के
 - केवल तभी क्ललाईट से बात करें जब वह खुद आपसे बोलें
 - नकारात्मक चेहरे की अभिव्यक्ति का उपयोग कर के
17. एक दुखी क्ललाईट के साथ डीलिंग करने का अंतिम लक्ष्य होता है:
- किसी ओर को बताने के लिए उन्हें बोलें
 - उन्हे मनाए क्या वह संतुष्ट हैं
 - उन्हे सैलून से बाहर निकाल दें
 - उन्हे उनकी सेवा का वेतन देने के लिए बोलें
18. कौन सा उत्पाद हेयर स्टाईल को पूरे दिन के लिए सुनिश्चित करने के लिए उपयोग किया जाता है?
- वैक्स
 - अच्छी गुणवत्ता का हेयर स्प्रे
 - हेयर / शाइन स्प्रे
 - मूस

यूनिट 5.2: महिलाओं के लिए बुनियादी हेयर कट (चित्रमय)

यूनिट के उद्देश्य



इस यूनिट के अंत में, आप:

1. महिलाओं के बालों को काटने में प्रयोग होने वाले चरणों की समझ
2. महिलाओं की कटिंग में प्रयोग सभी चरणों का अभ्यास करना

5.2.1 चरण-दर-चरण हेयर कट (महिला)



चरण 1



चरण 2



चरण 3



चरण 4



चरण 5



चरण 6



चरण 7



चरण 8



चरण 9

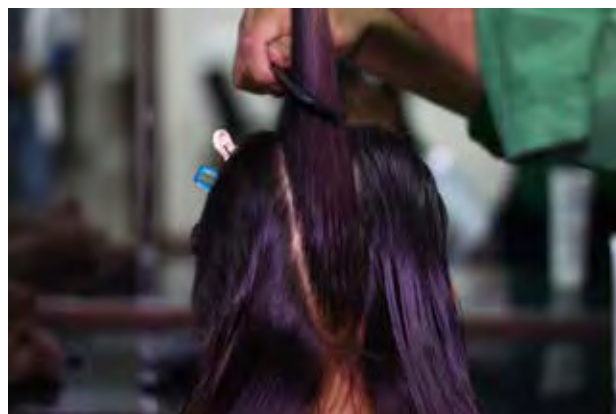

चरण 10



चरण 11

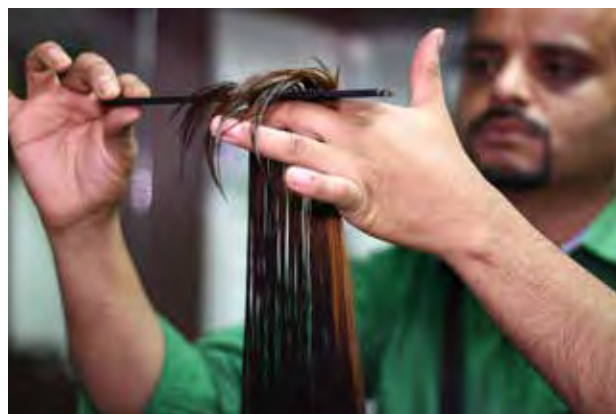

चरण 12



चरण 13



चरण 14



चरण 15



चरण 16



चरण 17



चरण 18



चरण 19

यूनिट 5.3: पुरुषों के लिए बुनियादी हेयर कट (चित्रमय)

यूनिट के उद्देश्य



इस यूनिट के अंत में, आप:

1. पुरुषों के बालों को काटने में प्रयोग होने वाले चरणों की समझ
2. पुरुषों की कटिंग में प्रयोग सभी चरणों का अभ्यास करना

5.2.1 चरण-दर-चरण हेयर कट (पुरुष)



चरण 1



चरण 2



चरण 3



चरण 4



चरण 5



चरण 6



चरण 7



चरण 8



चरण 9



चरण 10



चरण 11



चरण 12



चरण 13



चरण 14



चरण 15



चरण 16



चरण 17

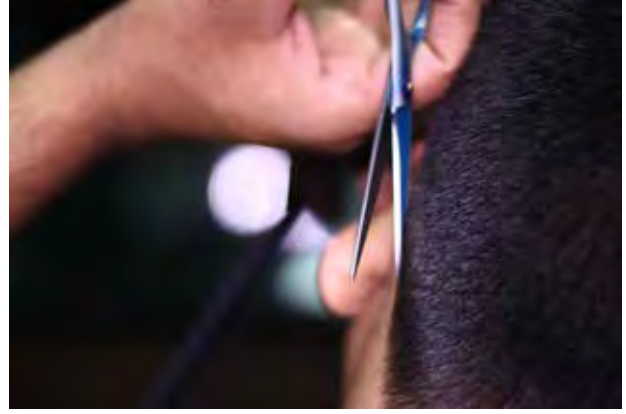

चरण 18



चरण 19

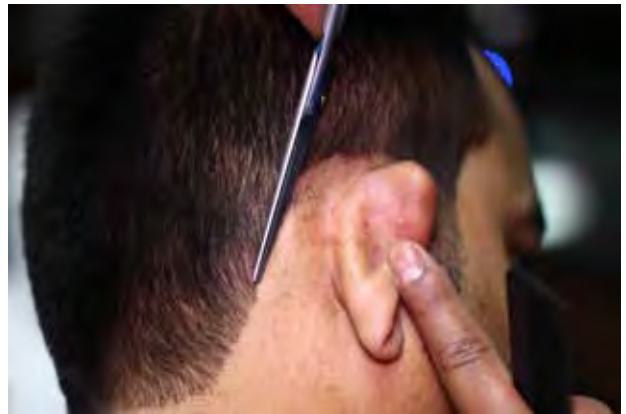

चरण 20



चरण 21



चरण 22



चरण 23



चरण 24



चरण 25



चरण 26



चरण 27



चरण 28



चरण 29



चरण 30



चरण 31



चरण 32



चरण 33



चरण 34



चरण 35



चरण 36



चरण 37



चरण 38



चरण 39



चरण 40



चरण 41



चरण 42



चरण 43



चरण 44



चरण 45



चरण 46



चरण 47



चरण 48



चरण 49



चरण 50



चरण 51



Skill India
कौशल भारत-कुशल भारत



सत्यमेव जयते
GOVERNMENT OF INDIA
MINISTRY OF SKILL DEVELOPMENT
& ENTREPRENEURSHIP



N · S · D · C
National
Skill Development
Corporation

Transforming the skill landscape

6. उन्नत सेवाएँ देते समय हेयर स्टाइलिस्ट की सहायता करना



यूनिट 6.1 – उन्नत सेवाएँ देते समय हेयर स्टाइलिस्ट की सहायता करना
यूनिट 6.2 – कलर और लाइटन हेयर



BWS/N0204
BWS/N0209

मुख्य शिक्षा



इस मॉड्यूल के अंत में, आप:

1. विभिन्न प्रकार के बालों के टेक्सचर को समझना
2. हेयर स्टाइलिस्ट की सहायता करते समय विभिन्न प्रकार की स्टाइलिंग तकनीकों का अभ्यास करना
3. रंगने की सेवाओं से संबंधित स्वास्थ्य और सुरक्षा नीतियों की समझ
4. रंगने की प्रक्रिया को बाधित करने वाले तत्वों को समझना
5. बालों की कलरिंग और लाइटिंग से जुड़े विज्ञान की समझ
6. रंगने की सेवा से जुड़े उपकरण, पदार्थ और तकनीकों की समझ
7. ग्राहक के बालों और त्वचा पर ट्रीटमेंट से पहले जांच करने के महत्व को समझना

यूनिट 6.1: उन्नत सेवाएँ देते समय हेयर स्टाइलिस्ट की सहायता करना

यूनिट के उद्देश्य



इस यूनिट के अंत में, आप:

1. विभिन्न प्रकार के बालों के टेक्सचर को समझना
2. हेयर स्टाइलिस्ट की सहायता करते समय विभिन्न प्रकार की स्टाइलिंग तकनीकों का अभ्यास करना

6.1.1 परिचय

बाल मनुष्य के व्यक्तित्व की प्रमुख विशेषताओं में से एक है। स्वस्थ, चमकदार और कोमल बाल व्यक्ति के सौंदर्य और व्यक्तित्व को बढ़ाते हैं। बाल व्यक्ति की निजी मान्यताओं या उसकी सामाजिक स्थितियों के बारे में भी बताते हैं, जैसे उनकी आयु, लिंग, या धर्म। विभिन्न संस्कृतियों में बालों के प्रति दृष्टिकोण, जैसे बालों को बांधने के तरीके और बालों को हटाना या कटवाना, भी अलग-अलग हैं।

बालों को समझने, बनाने और उन्हें स्वस्थ रखने के लिए उनके बारे में कुछ जानकारी होना अत्यन्त आवश्यक है, जैसे बालों की रचना, उनका बढ़ना, बालों की बनावट और बालों की देखभाल और रख-रखाव। बाल मुख्य रूप से केराटिन नामक प्रोटीन से बने होते हैं। बाल पराबैंगनी या अल्ट्रा वायलेट किरणों से त्वचा की सुरक्षा करते हैं और शरीर के तापमान को नियमित करने में भी सहायता करते हैं।

बालों की बनावट

मुख्यतः बालों की बनावट चार तरह की होती है:

1. सीधे या स्ट्रेट बाल – इस प्रकार के बालों को संभालना और संवारना सबसे आसान होता है। स्वस्थ सीधे बाल शीशे जैसे बेहद चमकदार होते हैं। इस प्रकार के बालों को तीन श्रेणियों में बांटा जा सकता है—

- प्रकार 1a – सीधे बाल (हल्के/महीन) इस प्रकार के बाल बहुत मुलायम और चमकदार होते हैं और कर्ल या लहर को मुश्किल से संभाल पाते हैं। ये बाल जल्दी तैलीय और चिपचिपे हो जाते हैं, जिसके कारण इनको संभालना कठिन हो जाता है।
- प्रकार 1b – सीधे बाल (मध्यम) इस प्रकार के बाल स्वस्थ, घने और फूले हुए होते हैं।
- प्रकार 1c – सीधे बाल (मोटे) सामान्यतः इस प्रकार के बालों को कर्ल करना कठिन होता है। आमतौर पर एशियाई महिलाओं के बाल इस श्रेणी में आते हैं।



चित्र 6.1.1 सीधे बाल



चित्र 6.1.2 वेवी बाल

2. लहरदार या वेवी बाल – इस प्रकार के बाल कम लहरदार और ज्यादा लहरदार, दोनों तरह के होते हैं। इन बालों में कर्ल या वेव उद्देश्य: इस सत्र के अन्त में आप निम्न तथ्यों को समझ पाएंगे: २ २ बालों की विभिन्न शैलियों को कुशलता से करने का अभ्यास बालों की बनावट के बारे में जानकारी 58: बाल सीधे बाल अंग्रेजी के अक्षर 'एस' आकार के होते हैं और आमतौर पर सिर के पास होते हैं। इन बालों में घुंघराले बालों से ज्यादा, लेकिन सीधे बालों से कम चमक होती है। ये बाल उड़े-उड़े से या फ्रिज़ी दिखते हैं। इन्हें तीन श्रेणियों में बांटा जा सकता है –



चित्र 6.1.3 कर्ली बाल

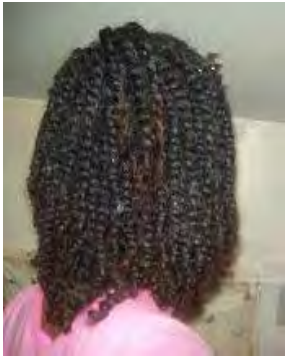

चित्र 6.1.4 अत्यन्त घुंघराले या कौयली बाल

- प्रकार 2a – लहरदार बाल (हल्के/महीन): इस प्रकार के बाल एक निश्चित 'एस' आकार के होते हैं। आमतौर पर इस तरह के बालों को विभिन्न शैलियों में बांधा जा सकता है। प्रकार 2b – लहरदार बाल (मध्यम)

- इस प्रकार के बाल जल्दी ही उड़े-उड़े से या फ्रिजी दिखने लगते हैं और इन्हें विभिन्न शैलियों में बांधना थोड़ा कठिन होता है।

- प्रकार 2b – लहरदार बाल (मोटे)

सामान्यतः इस प्रकार के बाल मोटी और बड़ी लहर वाले होते हैं और ये बाल भी जल्दी ही उड़े-उड़े से दिखने लगते हैं। इस प्रकार के बालों को संभालना और संवारना कठिनाई वाला काम होता है।

3. घुंघराले या कर्ली बाल – इस प्रकार के बाल एक निश्चित 'एस' आकार के और छोटे व कसे हुए छल्ले के समान होते हैं। धूल-मिट्टी, धूप और प्रदूषित वातावरण के कारण इनके क्षतिग्रस्त या टूटने की संभावना अधिक होती है। यदि ऐसे बालों की उचित तरीके से देखभाल न की जाए तो ये बेजान और रूखे हो जाते हैं। ये दो प्रकार के होते हैं –

- प्रकार 3a – घुंघराले बाल (ढीले कर्ल): इस तरह के बालों की बनावट मिश्रित होती है। ये मोटे और बहुत घने भी हो सकते हैं। इनका एक निश्चित 'एस' पैटर्न होता है। इन्हें संवारने के थोड़ी देर बाद ही ये बाल उड़े-उड़े से दिखने लगते हैं।

- प्रकार 3b – घुंघराले बाल (कड़े कर्ल): इस तरह के बालों की बनावट भी मिश्रित होती है। इन बालों में छोटे और कड़े कर्ल होते हैं जिसके कारण बाल बनाते समय इनके टूटने की संभावना होती है।

4. अत्यन्त घुंघराले या कौयली बाल – सामान्यतः इस प्रकार के बालों में एक स्पष्ट रूप से दिखाई देने वाला कर्ल पैटर्न होता है।

इनमें बहुत कड़े और कुण्डली या कौयल जैसे कर्ल होते हैं और ये बहुत कमजोर और नाजुक होते हैं। इनकी देखभाल और रख-रखाव में ज्यादा सावधानी बरतनी चाहिए। इन्हें कोमलता से साफ करें, आराम से सुलझाएं और कठोर रसायनों से बचाएं।

- प्रकार 4a – कौयली बाल (मुलायम) इस तरह के बाल बेहद कमजोर होते हैं और इनमें ज्यादा निश्चित कर्ल पैटर्न होता है।
- प्रकार 4b – कौयली बाल (कड़े) इस तरह के बाल भी बेहद कमजोर और नाजुक होते हैं, लेकिन इनका कर्ल पैटर्न कम दिखने वाला होता है।

6.1.2 उन्नत बाल सेवाओं में शामिल होता है

- हेयर स्पा, कलरिंग (बालों को रंगना) और स्टाइलिंग

6.1.3 बालों के स्पा की सेवाएं

सहायक को स्पा प्रबंधक के साथ में मिलकर काम करना होता है। सहायक की मुख्य जिम्मेदारी है कि स्पा केन्द्र में नित्य दैनिक कार्यों में प्रशासनिक सहायता प्रदान करना। आपके स्पा केन्द्र के आकार और किस्म के अनुसार सहायक को अन्य गतिविधियों में भी सहायता करने की जरूरत पड़ सकती है। इन में क्लार्कटों को आराम या विश्राम करने के लिए डिजाइन की गई सेवाएं भी होती हैं।

मुख्य जिम्मेदारियां:

- स्पा के कर्मचारियों और प्रबंधकों की दैनिक कार्यों में सहायता और मदद करना।
- क्लाइंटों का स्वागत और परिचर्या करना।
- फोन को सुनना और मेहमानों की सेवाओं का समय नियोजित करना।
- स्पा के मेहमानों को उत्तम गुणवत्ता की सेवाएं प्रदान करना।
- स्पा सुविधाओं और उपलब्ध सेवाओं से संबंधित जानकारी देना।
- स्पा मेहमानों की पूछताछ और चिन्ताओं को सुनाना।
- मेहमानों की समस्याओं और गलतफहमियों का समाधान करना।
- मेहमानों को उत्कृष्ट सेवाएं प्रदान करने के लिए स्वागत कक्ष के कर्मचारियों से सहयोग और संवाद करें।
- स्पा के अन्दर विभिन्न विभागों के बीच में सहयोग और संवाद करना।
- स्पा में सभी उपकरणों और औजारों की उचित हैडलिंग और देखभाल करना।
- स्पा केन्द्र में देखरेख की उचित व्यवस्था करना।
- स्पा की जगह को साफ और स्वच्छ रखें और काम करने का अच्छा वातावरण बनाएं।
- स्पा कर्मचारियों और मेहमानों से अच्छे संबंध बनाए कर रखें।
- क्लाइंटों की सुरक्षा और आराम की उचित व्यवस्था हो।
- स्थानीय स्वास्थ्य और सुरक्षा की नीतियों, मानकों और अधिनियमों को पालन करें।
- स्पा में होने वाली बिक्री, खर्च, लाभ आदि का पूर्ण हिसाब लिखित और निगरानी में रखना।
- स्पा की विपणन और विज्ञापन संबंधि गतिविधियों में भाग लेना।
- स्पा के उपकरणों, औजारों और अन्य जरूरी चीजों की वस्तु सूची, ऑडर और देखरेख करना।
- स्पा प्रबंधक द्वारा बताए गए अन्य कार्यों को करना।



चित्र 6.1.5 हेयर स्पा

6.1.4 बालों की संरचना

बालों की संरचना

हेयर शॉफ्ट तीन सेक्शन से बनती है और सभी का अपना महत्व है।

क्यूटीकल

बालों की जड़ की सबसे ऊपरी परत को क्यूटीकल कहते हैं। इसकी मुख्य विशेषता इसकी भीतर की सभी चीजों का बचाव करना होता है। यह बहुत ही कठोर होती है तथा बालों की जड़ के भीतरी हिस्सों को पकड़े हुए होती है। ऊपर दिखाए गए चित्र यह दर्शाता है कि क्यूटीकल एक के ऊपर एक सतहों की सहायता से बना होता है। परतों की भिन्न होती है, परंतु विभिन्न प्रकार के बालों में इसका औसत एक ही पाया जाता है:

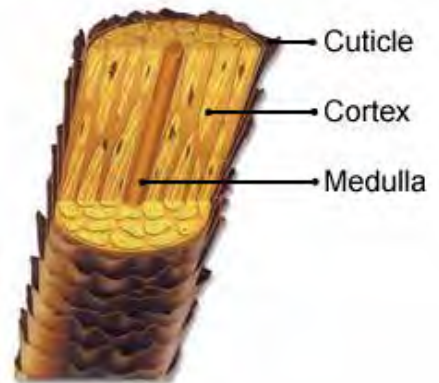

चित्र 6.1.6 बालों की संरचना

कोर्टेक्स

कोर्टेक्स क्यूटीकल के भीतरी हिस्से में मौजूद होता है और यह बालों की जड़ का एक महत्वपूर्ण हिस्सा होता है। बालों को सूखाने, सेट करने, पर्म करने, रंगने व ब्लीच आदि करने के सभी प्रभाव कोर्टेक्स में ही होते हैं। कोर्टेक्स बहुत सी लड़ियों से बना होता है, जो आपसी में किसी बुनाई करने वाले धागे के सामान एक दूसरे के साथ मुड़ी हुई होती हैं। इनको खींचकर वापसी उनकी पुरानी लंबाई में लाया जाता है। परंतु केवल अच्छी स्थिति में होने वाले बाल ही इसे खुद कर पाने में सक्षम होते हैं।

मेड्यूला

मेड्यूला बालों की जड़ के बीच के हिस्से में मिलता है। यह हमेशा नहीं मिलता (इसके मिलने का कोई कारण नहीं नहीं है), यह केवल एक ही प्रकार के बारीक बालों में मिलता है और वैज्ञानिकों ने पाया है कि इसका कोई विशेष कार्य नहीं है। सभी प्राकृतिक (बिना आर्टिफिशल रंगे हुए) बाल विभिन्न रंगों के पिगमेंट के संयोजन से बने होते हैं। यदि बालों को सुनहरा करें तो इसमें तब भी कोई दूसरे रंग का पिगमेंट व पीला पिगमेंट पाया जाता है। यह वह मात्रा या वह रेशों होता है, जो यह निर्णय करता है कि बालों का असली रंग क्या है।

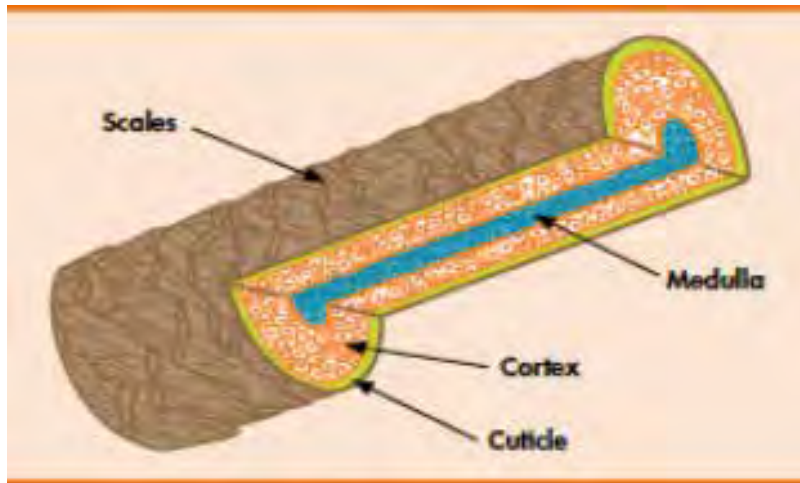

चित्र 6.1.7 बालों की संरचना

भौतिक गुण

बालों के भौतिक गुण आपके कलर के फार्मूला पर प्रभाव डाल सकते हैं।

बनावट

जब हम बनावट की बात करते हैं तो हम उस समय एक बाल के व्यास और उसकी मोटाई की बात करते हैं (मोटे बालों का व्यास पतले बालों से अधिक होता है)। बालों की बनावट आपके ट्रीटमेंट पर प्रभाव डाल सकती है। पतले बालों पर मोटे बालों से पहले रंग चढ़ जाता है।

घनत्व

यह एक व्यक्ति के सिर पर होने वाले बालों से मतलब रखता है। एम औसतन व्यक्ति के सिर पर 100,000 से 150,000 बाल होते हैं। आमतौर पर 50 से 100 बाल रोजाना गिर जाते हैं। बालों का घनत्व प्रयोग होने वाले उत्पाद की मात्रा पर प्रभाव डालता है। जितना कम घनत्व होगा, उतनी जल्दी उस पर रंग लग जाता है।

लचिलता

बालों की स्थिति की पहचान करने में लचिलता का सबसे अधिक महत्व होता है। लचिलता पर रसायन, अधिक ताप, सूरज, आदि का गलत प्रभाव पड़ता है और यह बालों की खींचने पर उनके कम सीधे होने को दर्शाता है। जितने स्वस्थ बाल होंगे उतने ही वो खींचने के बाद सीधे दिखाई देंगे।

तन्य शक्ति

बालों की कोरटेक्स परत ही उसकी तन्य शक्ति को दर्शाती है। इस पर सबसे अधिक गलत प्रभाव रसायनों और ताप का पड़ता है, जिसके कारण यह बिना तोड़े ही खुद इस स्थिति में आ जाते हैं कि अपने आप टूटने लगते हैं। जितने स्वस्थ बाल होते हैं, उसमें उतना खींचाव झेलने की क्षमता होती है।

नोट: लचिलता और तन्य शक्ति की पहचान करने से ही पता लगता है कि ट्रीटमेंट में बालों पर कितना जोर देना है।

पोरोसिटी (सरंधता)

हेयर शॉपट के पिछले ट्रीटमेंट में हमने बालों की स्थिति और पोरोसिटी के बारे में देखा। जितना अधिक क्यूटिकल को नुकसान होगा उतना अधिक बाल पोरस होगा। प्रत्येक रसायनिक प्रक्रिया की शुरुआत करने से पहले आपको पोरोसिटी को समझना चाहिए, जिससे पता लग सकें कि बालों पर उत्पाद का क्या असर होगा। बालों को रंगते समय सुरक्षात्मक क्यूटिकल परत को ऊपर उठा होना चाहिए, जिससे कॉरटेक्स तक रंग पहुंच सकें। यह बालों में काफी समय तक रंग को टीके रहने में सहायता करता है। यदि क्यूटिकल को अत्यधिक लाइटनिंग, ज्यादा खींचाव या जल्दी-जल्दी लिए गए रसायनिक ट्रीटमेंट से हानि होती है तो बालों को उनके प्राकृतिक रंग में दिखाने के लिए कुछ एहतियाती उपाय लेने चाहिए। ज्यादा पोरस किए गए बालों पर रंग अच्छे से नहीं चढ़ता है क्योंकि क्यूटिकल को हानि पहले से ही पहुंची होती है। साफ और सूखे बालों पर किया गया पानी से टेस्ट आपको इस बात पर सुनिश्चित करता है कि आपको कहा से रसायनिक प्रक्रिया शुरू करनी है। यदि क्यूटिकल बहुत ही ज्यादा त्रस्त है तो बालों पर रंग चढ़ेगा ही नहीं। पोरोसिटी रंग करने की प्रक्रिया में बहुत महत्व रखता है। पोरस बाल ठंडी टोन को ग्रहण करते हैं और गर्म टोन को नहीं लेते हैं। स्वस्थ बालों में यह उल्टा होता है।

पिगमेंट

कोरटेक्स में मेलेनिन नाम का प्राकृतिक पिगमेंट होता है। मेलेनिन की आणविक वजन के परिणाम के रूप में, इसको बदलने के लिए तीव्र ऑक्सीकरण और कनसन्ट्रेंटिड अल्कालाइन मिश्रण का प्रयोग किया जाता है, इसे अकेले नहीं निकाला जा सकता है। प्राकृति बालों का रंग हर व्यक्ति और सिर पर होने वाले बालों के आधार पर का अलग-अलग होता है। यह कभी-कभी एक ही सिर के बालों पर क्षेत्र के आधार पर भी अलग-अलग होता है। बालों के रंग प्राकृतिक मेलेनिन पिगमेंट के बालों के अंदर फैले और उसकी मात्रा पर निर्भर करता है। प्राकृति पिगमेंट के बारे में बात करते समय यह जानना आवश्यक है कि प्राकृति पिगमेंट दो प्रकार के होते हैं: ग्रेनुलर और डिफुस।

ग्रेनुलर पिगमेंट हल्के भूरे से काले रंग को दर्शाता है और इस पर डिफुस पिगमेंट की तुलना में ऑक्सीडेंट का अधिक प्रभाव पड़ता है। डिफुस पिगमेंट हल्के पीले से हल्का भूरे रंग को दर्शाता है। ब्लीचिंग या रंग करने की प्रक्रिया में प्राकृतिक घेहरे टॉन (ग्रेनुलर) को हल्के रंग पर लाना डिफुस में काफी आसान होता है।

बालों के रंग के प्रकार

नीचे बाजार में उपलब्ध कुछ विभिन्न प्रकार के बालों के रंग के बारे में बताया गया है।

अस्थायी बालों का रंग

- केवल क्यूटिल परत को कवर करते हैं
- डेवेलॉपर के साथ नहीं मिलाया जाता है
- एक शैम्पू तक रहते हैं
- प्राकृतिक पिगमेंट पर कोई प्रभाव नहीं करते हैं

- इसके उदाहरणों में कलर-ऐनरीचिंग शैम्पू, हेयर कलर स्प्रे, कलर स्टाइलिंग मूस और कलर इनटेनसीफाइर शामिल होते हैं।

अर्द्धस्थायी या दोहरी प्रक्रिया रंग

- यह कॉरेटेक्स की बाहर की परत पर कवर हो जाता है
- डेवेलॉपर के साथ नहीं मिलाया जाता है
- 4 से 5 शैम्पू तक रहता है
- सीधा प्रयोग होता है
- गर्मी का प्रयोग करने क्यूटिकल उठ जाता है और क्यूटिकल तक रंग पहुंच जाता है
- यह अप्रवीण व्यक्तियों के लिए उपयुक्त है।

जमा होने वाला रंग

इस प्रकार का रंग केवल बालों में जमा होता है। बाजार में घर पर इस्तेमाल करने के लिए कई किस्में उपलब्ध हैं। यह प्रयोग में बहुत आसान होते हैं। यह आमतौर पर एक ही चरण में रंग और कंडीशन करते हैं। इसके लोकप्रिय पारभासी रंगों का उपयोग बालों के रंग में सुधार करने के लिए आसान प्रक्रिया द्वारा किया जाता है। अधिकतर इनमें सबसे न्यूनतम 3 प्रतिशत पैरोक्साईड का प्रयोग उनको सक्रिय करने के लिए किया जाता है। कई एक स्तर रंग को हल्का या लिफ्ट करने की क्षमता भी रखते हैं।

स्थायी बालों का रंग

- कॉरेटेक्स को पूरी तरह फैल जाता है
- डेवेलॉपर के साथ मिलाया जाता है
- आसानी से नहीं निकलता है
- पूर्ण ग्रे कवरेज
- प्राकृतिक पिगमेंट को हटाता है
- बालों को रंगता है

ब्लीच

■ ब्लीच एक रसायनिक प्रक्रिया होती है, जिसमें अनचाहे बालों को हल्का रंग का बनाया जाता है। हम सभी लोगों के पेट, कमर के पीछे, और चेहरे पर हल्के बाल होते हैं। यह बाल देखने में अच्छे नहीं लगते हैं और आपकी छवि की चमक में बाधा बनते हैं। ध्यान रखें कि थ्रेडिंग या वैक्सिंग की तरह ब्लीच बालों को हटाती या घोलती नहीं है। यह केवल बालों के रंग को हल्का कर चेहरे से मेल खाने तक का कार्य करती है, जिससे बाल कम नज़र आते हैं। हमारे बालों में पीगमेंट होता है, जो बालों को रंग प्रदान करता है। ब्लीच इस परत पर कार्य कर कलर पीगमेंट की क्षमता को कम कर बालों को हल्का रंग का बना देती है। इससे बाल हल्के रंग के नज़र आते हैं। ब्लीच में कई तरह के रसायन होते हैं जैसे – एच₂ओ₂, अमोनिया आदि। इसलिए हमें इसे क्लाइंट के साथ करते हुए सावधान रहना चाहिए। कोई भी त्वचा से जुड़ी प्रक्रिया को करने से पहले पैच टेस्ट करना चाहिए क्योंकि उत्पाद में रसायन होते हैं।

हेना

मैंहदी एक प्रकार की प्राकृतिक डाई होती है जो हाथों और त्वचा पर लगाने से लाल रंग और ठंडक का एहसास देती है। मैंहदी का प्रयोग बालों को रंगने में भी होता है लेकिन आमतौर पर इसका प्रयोग हाथों को सजाने के लिए

किया जाता है। मेंहदी लगाने के बाद जब वह सूख जाती है तो उसको पानी से धोने के बाद मेंहदी का सुन्दर रंग दिखाता है। एशिया के कई देशों में दुल्हन का श्रृंगार हाथों और पैरों में बिना मेंहदी लगाए पूरा नहीं होता है।

मैटेलिक डाइज

मैटेलिक डाइज का प्रयोग काउंटर उत्पादों के रूप में होने लगा है। इसके दैनिक प्रयोग करने से बालों में भूरा रंग आने लगता है। आज के समय में सबसे अधिक प्रयोग होने वाली मैटेलिक डाइज में लीड एसीटेट का मिश्रण सबसे सर्वोच्च नम्बर पर है। आमतौर पर कहा जाता है कि इस रंग को मैटेलिक सल्फाईड से बनाया जाता है, जिसके अंदर मौजूद केराटीन सल्फर बालों की बाहरी परत पर चढ़ जाता है। मैटेलिक डाइज पेशेवर रसायनिक सेवाओं के साथ असंग है।

रंग की विधि

बालों को प्राकृतिक रंग के दिखाने की प्रक्रिया में बालों के अंदर प्राथमिक रंग (लाल, पीला और नीला) अलग-अलग डिग्री में मौजूद होना आवश्यक होता है। जब बालों का रंग प्राथमिक से शून्य पर आता है तो (हरा, बैंगनी और नारंगी) रंग बनता है। इसे सही करने के लिए आपको गायब हुए प्राथमिक रंग को वापस लाना चाहिए। बालों को सही कलर रंग करने के लिए आपको इसे पहले सही करना चाहिए।

कली व्हील (रंगीन पहिया)

कलर व्हील के शांत और गर्म दो पक्ष हैं। एक रंग जो दूसरे के विपरीत है, वह एक दूसरे के पूरक है। जब दो पूरक रंग को मिलाया जाता है तो या तो वह मिल जाते हैं या उनमें से एक गायब हो जाता है। यह कलर व्हील सबसे महत्वपूर्ण घटक है। कलर व्हील को देखें। आप लाल से हरे रंग को देखेंगे, तो अब अनचाहे हरे रंग के टॉन वाले बालों को हटाने के लिए आपको फार्मूला में हल्का लाल रंग मिलाना चाहिए। परिणाम के बाद आया रंग प्राकृतिक भूरे रंग की तरह दिखाई देगा। कलर व्हील आपकी सही टॉनल सीरीज का चुनाव करने में सहायता करता है।

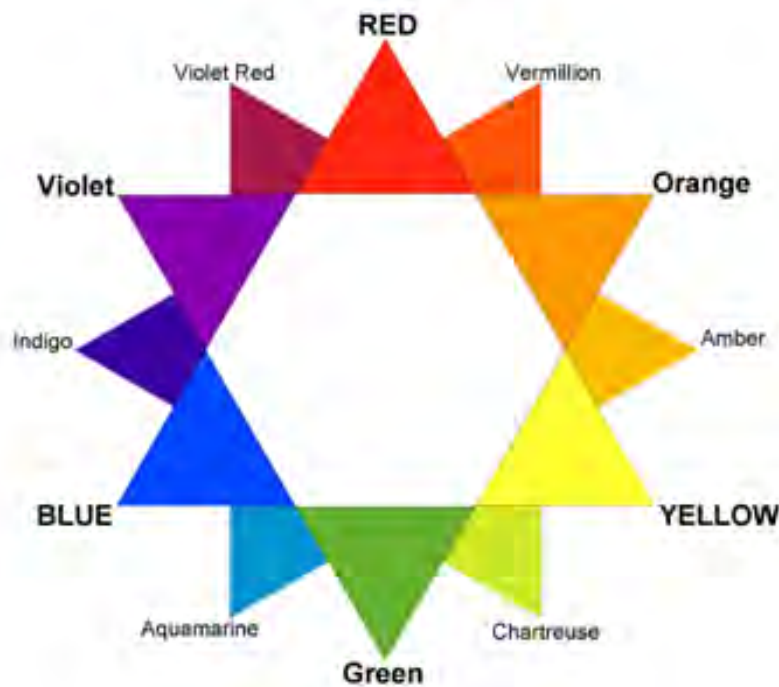

चित्र 6.1.8 कलर व्हील

कलर का समझने से आप कलर को अच्छे तरीके से कर सकते हैं। कलर की यह विधि कभी नहीं बदलेगी। इसको जानने के बाद आप आसानी से उत्पादों के प्रयोग के बारे में जान जाएंगे।

लेवल सिस्टम (स्तर प्रणाली)

कलर का स्तर बताता है कि बाल कितना हल्के, मध्यम या घहरे रंग का है। स्तर को नम्बर के द्वारा बताया गया है, जिससे आप उसे आसानी से समझ जाएं। इस प्रणाली को लेवल सिस्टम के नाम से जाना जाता है। यह लेवल हल्के से घहरे रंग की ओर बढ़ता है। चूंकि रंग और प्रकाश मानव आँखों से अलग-अलग देखा जाता है तो इसके लिए स्तर को नम्बर के रूप में प्रदर्शित किया गया है। बालों के प्राकृतिक रंग के स्तर को जानने के लिए पहले बालों पर किए गए आर्टिफिसिएल रंग को निकालना महत्वपूर्ण होता है। कोशिश करें कि बालों का रंग जांच के समय काला, भूरा या सफेद ही हो।

स्तर को मापने का कोई सार्वभौमिक तरीका नहीं है, निर्माता द्वारा दी गई रंग स्तरीय प्रणाली भिन्न हो सकती है। इसकी तुलना केवल हल्के और घहरे रंग के बीच के अंतर के रूप में हो सकती है। स्तर की प्रणाली को एक सीढ़ी के समान समझें। अब ऊपर की ओर जाएंगे तो रंग हल्का होगा और नीचे की ओर आएंगे तो रंग घहरा होगा। लेवल सिस्टम की शुरुआत 1 से 10 नम्बर तक की है।

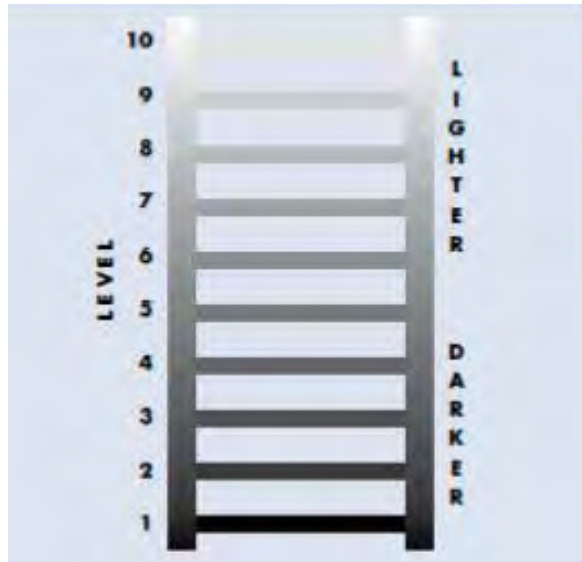

चित्र 6.1.9 लेवल सिस्टम

अवषिष्ट वर्णक अंशदान (आरपीसी)

जब आप सिंगल हेयर कलर कर रहे होते हैं तो प्राकृतिक रंग को काफी सारी लिफटिंग चरणों पर से गुजरना पड़ता है। ऐसा प्रक्रिया में प्रयोग हुए रसायन के कारण होता है, जो प्राकृतिक पिगमेंट (मेलेनिन) को तोड़ता है और कॉरटेक्स से हटाता है।

प्राकृतिक पिगमेंट को हटाने की मात्रा आपके द्वारा चुने कए आरपीसी के अलग-अलग स्तर पर निर्भर करती है। यह बहुत ही मुख्य जानकारी है। इसको अच्छे से ध्यान में रखें और कलर करते समय प्रयोग में लाएं। इस बात का भी ध्यान रखें कि हर चार्ट में विचरण हो सकता है।

उदाहरण के लिए, यदि प्राकृतिक बालों के रंग का स्तर 4 है और आप उसे 7 तक लेकर आ गए हो तो उस समय जांच करने पर उसका पिगमेंट लाल होगा और आरपीसी लाल/नारंगी रंग के आसपास होगा। कलर सिस्टम प्रणाली में आपको इसके बारे में बताया गया है।

टेबल 6.1.1 अवशिष्ट वर्णक अंशदान (आरपीसी)

गंतव्य स्तर	आरपीसी
स्तर 10	हल्का पीला / पीला
स्तर 9	पीला / नारंगी
स्तर 8	नारंगी / पीला
स्तर 7	नारंगी
स्तर 6	लाल / नारंगी
स्तर 5	लाल
स्तर 4	लाल
स्तर 3	लाल भूरा
स्तर 2	लाल भूरा
स्तर 1	लाल भूरा

6.1.5 बालों को रंग करने में इस्तेमाल होने वाले उपकरण

बालों को रंग करने में इस्तेमाल होने वाले उपकरण हैं:

- रंग या मेहँदी
- एक बार प्रयोग होने वाले दस्ताने
- डाई ब्रशया चोप स्टीक, सिर्फ बालों को स्पष्ट विभाजित करने के लिए।
- शरीर के कला की गुणवत्ता वाली मेहँदी (250 ग्राम कमर तक और 100 ग्राम कंधे तक के बालों की लम्बाई)
- अम्लीय द्रव्य मेहँदी को मिलाने के लिए।
- मेहँदी या रंग को मिलाने के लिए बर्तन (सिरामिक या काँच की दृ धातु का प्रयोग न करें क्योंकि वो मेहँदी से प्रतिक्रिया करता है।)
- मेहँदी या रंग को मिलाने के लिए लकड़ी का चम्मच



चित्र 6.1.10 बालों को रंगने में प्रयोग होने वाले उपकरण

- प्लास्टिक या अलमुनियम की षीट लपेटने के लिए
- शावर कैप या तौलिए
- बालों में से मेहँदी को निकालने के लिए कंडिशनर का प्रयोग करना।
- डीप बालों का ईलाज



6.1.14 हेयर उपकरण

स्टाईलिंग उपकरण

की बारों को बालों को घूँघराले करने में किया जाता था। फिर 1800 से 1900 में दुगनी वेव क्रीमपिंग आयरन और घूँघराले करने वाली आयरन को बनाया गया। इनको आग के ऊपर गर्म करके प्रयोग किया जाता था। फिर बिजली से चलने वाली घूँघराले करने वाली आयरन बनी जो सुरक्षित थी और जो बालों को कम नुकसान पहुँचाती थी। 1950 में बालों को कर्लरस में सेट करने से अधुनिक बाउपफांट स्टाईल बना।

सभी स्टाइलिस्ट और नाईओं को बहुत से औजारों की आवश्यकता होती है:

जैसे कंधी, ब्रश, कैंची, रेजर, क्लिप, ग्रीप, पिन, कर्लरस।

बालों की सज्जा के लिए आम औजार हैं:

कंधिया और ब्रश

सभी ब्रश और कंधियां का एक विशेष कार्य होता है। इनको बालों की उलझने निकालने, बालों को घूँघराले बनाने, अप्रीकन कैरिबियन बाल, बालों को काटने या ड्रायरिंग करते समय अन्तिम रूप देने के लिए खंडों में विभाजित करना। इन में से तब इस्तेमाल होते हैं जब बाल गीले होते हैं और बाल सूखने पर हटा दिए जाते हैं:

- विभिन्न आकार के रोलरस और उनको स्थान पर रखने के लिए पिनें। (कई रोलरस को पिनों की जरूरत नहीं होती है।)
- पिन कर्लरस
- क्रिबी ग्रीपस
- वेवी क्लिपस

6-1.8 बालों की स्टाईलिंग



बालों की स्टाईलिंग के अन्तर्गत:

1^o रोल्स

बालों का रोल सभी विन्टेज हेयर स्टाईलो में से एक हैं। यह पुराने जमाने 1940 के दशक की याद दिलाते हैं।



चित्र 6.1.12 रोल्स

प्रक्रिया

अपने बालों पर टेनिस बॉल के आकार का मूस का एक बड़ा टुकड़ा स्टाईलिंग के लिये लगायें। बालों को थोड़ा गीला रखें इससे स्टाईलिंग और अधिक आसान हो जायेगा।

1. आपके बालों का पहला भाग या तो बीच के हिस्से या कीनारो में से होना चाहिए आपके बालों की स्टाईलिंग के अन्तर्गत: बालों का भाग आपके सर से कान की तरफ होना चाहिए। बालों को अलग करने के लिये एक पोनी टेल बनाकर पीठ पर इकट्ठा करें।
2. अपने बालों के सामने वाले हिस्से में हेयर ड्रायर स्प्रे लगाएं तथा बालों को घना पन देने हेतु बालों के कवरिंग स्ट्रेन्ड्स को खींचें।
3. बालों का एक स्ट्रेन्ड लें तथा उसे उपर की तरफ खींचें। उस स्ट्रेन्ड को अपनी इन्डेक्स फिंगर के चारो ओर रोल करें।

4. अगर आपको ओर बड़ा लुक चाहिये तो आप अपनी उंगलियों की जगह फोम रोलर का भी उपयोग कर सकते हैं। बालों की आधी लंबाई तक अपना हाथ फोम रोलर या उंगली से ना हटाए। अब बालों के स्ट्रेन्ड तक रोलिंग को समाप्त करें।
5. हेयर रोल को बॉबी पिन की सहायता से सुरक्षित कर लें और बालों के स्ट्रेन्ड्स के साथ प्रक्रिया को दोहरायें। रोलस को सही आकार देने के लियें एक साधारण और अच्छा स्प्रे उपयोग करें।
6. अंत में अपने बालों की पोनी टेल को छोड़ दें तथा उन्हें नीचें की तरफ लटकने दें। इसे ऐसे ही बनाकर रहने दें या अपने सिर के पीछे और रोलस बनाएं।

2^o बैरल कर्ल

बैरल कर्ल का यह नाम उसके सीलेंड्रीकल नाम से आया है। यह बहुत तरह के होते हैं—एक दब उपर की तरफ सीधे जो की नीचें की तरफ ढीलें होते हैं स्पीन्जी कोयल तथा प्लेट। बैरल कर्ल सीर के पास तब तक बैठे रहते हैं जब तक कि उन्हें पूरी तरह कस्काडिंग वेव में सेट ना कर दें।

प्रक्रिया

चरण 1: यदि आप कूल रोलर्स या बॉबी पीन्स का उपयोग कर रहे हैं तो सर्वप्रथम बालों को शांत करें और यदि आप कर्लिंग आयरन या हॉट रोलर्स का उपयोग कर रहे हैं तो, बालों को शांत करने की कोई आवश्यकता नहीं है।

चरण 2: यदि आप हॉट स्टाइलिंग उपकरण का प्रयोग कर रहे हैं तो, अपने बालों को गीला करने के लियें हीट प्रोटेक्टेंट और कर्ल सेटिंग स्प्रे का प्रयोग करें।

चरण 3: बालों को ब्रश करते हुए इन्हे तीन भागों में बाटें, एक भाग को गर्दन के नीचले हिस्से में, दूसरा कानों के बीच तथा हीस्से को सीर के उपर वाले हिस्से में। उपरी तथा बीच वाले हिस्से को अलग करने के लियें क्लिप का प्रयोग करें।

चरण 4: अपने कर्लिंग आयरन या हॉट रोलर्स को गरम करें या अपने कूल स्टाइलिंग के टुल्स को बाहर निकालें।

चरण 5: गर्दन के निचले वाले भाग को 2 इंच चौड़े भाग से अलग करें। बालों की

चरण 6: रोलर पर हर एक भाग को रोल करें या अपनी उंगलियों के साथ तैय (फोल्ड) करें। रोलर पर हर एक भाग को रोल करें या अपनी उंगलियों के साथ तैय (फोल्ड) करें।

चरण 7: स्केल्प के चारों ओर बनाए गए बैरल कर्ल को सुरक्षित करने के लियें हेयर पिनस का उपयोग करें। जो कर्ल आपने अपनी उंगलियों से बनाये हैं, उन्हें सुरक्षित करने के लिये बॉबी पीन्स का उपयोग करें। यदि आप कर्ल आयरन का प्रयोग कर रहे हैं तो हर एक कर्ल हर एक 10 सैकंड में छोड़ें।

चरण 8: यदि आप बैरल कर्ल को प्लेट कर रहे हो तो वेवी बनाने के लिये तो हर एक कर्ल को रोलर की तरफ खिसकाएं तथा स्केल्प से विपरीत इसे प्लेट प्रेस करें तथा इसे बॉबी पिन से सुरक्षित करें।

चरण 9: बालों के बीच के हिस्से को तथा जिस तरह निचले वाले हिस्से को बर्ल किया वैसे ही इस हिस्से को कर्ल करें। जब बीच का हिस्सा कर्ल हो जाए तो उपरी हिस्सा लें और उसे भी वैसे ही कर्ल करें।

चरण 10: सभी हॉट कर्लों को 10 मिनट के बाद हटा लें। सभी कूल रोलर्स या बॉबी पीन्स को हटा लें या उन्हें केवल 30 मिनट तक ही रहने दें। उंगलियों से बालों को कंधी कर स्टाइल दें तथा इसके बाद बालों को हेयर स्प्रे से गीला करें।



चित्र 6.1.13 बैरल कर्ल



चित्र 6.1.14 क्रिपिंग

3. क्रिपिंग

हेयर क्रिपिंग वह तरीका है जिसके द्वारा आप साधारण लंबे बालों को वेवी लुक दे सकते हैं। अमेरिका के दक्षिणी भाग में क्रिपिंग को क्रिकिल्स या डीप वेक्स के नाम से भी जाना जाता है।

हेयर क्रिपिंग बालों को क्रिपिंग आयरन से हीट या हेयर को ब्रेडिंग करके किया जाता है तो कि बहुत से बालों के स्ट्रैंड्स पर किया जाता है और आमतौर पर, काफी सारे स्ट्रैंड के लिए जूड़े के साथ नहीं किया जाता है। क्रिपिंग आयरन में एक पेरालेल हीटिंग प्लेट्स होती है जो कि शैप होती है जिसमें रिपिटेड ग्रूव्स होते हैं।

4^o बालों की स्ट्रेटनिंग करना

बालों को स्ट्रेटनिंग करना वह तकनीक है जो 1890 के दशक से चली आ रही है इसमें बालों को प्लेट व स्ट्रेट किया जाता है ताकि उनको स्मूथ, स्ट्रीमलाइन्ड व स्लीक अपीरियेंस मिले। इसको हेयर आइरन, हॉट काम्ब, केमिकल रिलेक्यर जेपनीज हेयर स्ट्रेटनिंग या ब्राजीलियन स्ट्रेटनर की सहायता से पूरा किया जाता है। तथा इसके साथ इसे हमेशा के लिये स्ट्रेट करने के लिये कुछ शैम्पू, कंडीशनर तथा हेयर जेल का प्रयोग किया जाता है।



चित्र 6.1.15 बालों को स्ट्रेटनिंग करना

5^o टोंगिंग



चित्र 6.1.16 टोंग

टोंग

सूखे बालों पर इलेक्ट्रिक हीटिंग स्टाइलिंग के लिए टोंग का प्रयोग किया जाता है। इसे ज्यादातर शॉर्ट हेयर, एफ्रो हेयर या फिर लंबे हेयर पर रिंगलेट लुक दिखाने के लिए दिया जाता है।

यह घुंघराले बालों में मूवमेंट को उत्पन्न करने के लिए किया जाता है। किसी टोंग में स्प्रिंग लीवर होता है या किसी में स्वरवेल लीवर होता है यह दोनों इस बात पर निर्भर करते हैं कि आप इसकी प्रक्रिया से कितने परिचित हैं।

टोंग पॉलिश क्रोम से बना होता है जो कि तीन बैरल आकार में आता है। 13 mm, 16mm तथा 19mm इसका आकार आप कितना बालों को मोडना चाहते हो उस पर निर्भर करता है। अभ्यास के द्वारा आप साइलिंग टोंग को सीख सकते हो और अपने हेयर कट को विभिन्न तरह के मूवमेंट दे सकते हो।

स्पाइरल टोंग

स्पाइरल टोंग में ग्रूव बैरल होता है जो कि ज्यादातर 13 mm का होता है। बालों को इस बैरल के चारो और लपेटा जाता है ताकि उन्हे एक पर्फेक्ट छोटे कर्ल और रिंगलेट का इफेक्ट दिया जा सकें।

टोंग्स को उपयोग करना

सूखे बालों का बैरल तथा टोंग के ब्लेड के बीच उसे ठीक हेयर रोलर के जैसे उपर की तरफ रोल करें। बालों को उस जगह तक पकड़े जहां तक आप उन्हे सोफ्ट करने के लिए हीट चाहिए। टोंग को छोड़े तथा उन्हे बालों से बाहर निकाले इससे आप एक स्मूथ शैल या कर्ल इफेक्ट को पा सकेंगे।

6th पिन कर्ल

आम नमी वाले घूमें हुए बालों को बॉबी पिन या क्लिप से सुरक्षित किया जा सकता है तथा जब यह सूख चूके होते है तो इन्हे कंधी कर वेवी या घूंघराले बनाया जा सकता हैं।

पिन कर्ल को टिप से रूट की तरफ गूंथा जाता है ना कि दूसरे जगहों पर इस तरह से अंत में यह चिपक जाते है और पूरी जगह चिपक के एक फनी लुक नहीं बना पाते। इसके लिये अति आवश्यक है कि आप बालों को मोडे नही क्योंकि इससे आपको विन्टेज स्मूथ कर्ल की बजाएं एफ्रो लुक मिल जाएगा।

इसके लिए बेसिक तकनिक है कि आप 1 इंच तक के बालों का हिस्सा लें अपनी उंगलियों को उपयोग करके इसको स्केल्प तक रैप करें और फिर इसके बाद



चित्र 6.1.17 पिन कर्ल

पिन कर्ल क्लिप से इसे पिन करें या इसे बहुत सारी बॉबी पिन से पिन करें।

इसमें दो उंगलियों का प्रयोग करें क्योंकि यह बहुत आसान तरीका हैं इसमें दोनो उंगलियों के बीचो बीच उस हिस्से पर रखें जहां से वो संबंधित हैं।

1. **चोटी &** बालों की तीन या अधिक लटों की आपस में गूंथकर बनने वाली एक मुश्किल संरचना या पैटर्न को चोटी कहा जाता है। सामान्यतः चोटी लम्बी और पतली होती है और इसे प्रत्येक लट को समान रूप से एक दूसरे के ऊपर या नीचे से लाकर बनाया जाता है। आमतौर पर बनाए जाने वाली कुछ चोटियां इस प्रकार हैं।

कुछ आम चोटियों के प्रकार में शामिल हैं—

फ्रेंच चोटी

- बालों को धोएं और उन्हें अच्छी तरह से सुखाएं। फिर बालों को एक साफ ब्रश या कंधी की मदद से सुलझाएं। यदि क्लार्ईट की इच्छा है कि सिर के मध्य से एक चोटी पीछे की ओर जाए तो माथे से शुरू करके पीछे की ओर ब्रश करें।
- माथे के पास से शुरू करके ठीक सिर के ऊपर तक बालों का एक बड़ा हिस्सा बाकी बालों से अलग करें। यह हिस्सा लगभग 3-4 इंच चौड़ा होना चाहिए।
- अब इस हिस्से को कई लटों में बांटें। साधारण चोटी की तरह फ्रेंच चोटी भी तीन लटों से बनाई जाती है। अंगुलियों की मदद से इस हिस्से के तीन बराबर भाग करें।

- अब चोटी बनाना शुरू करें। दो लटों को दाएं हाथ में और तीसरी लट को बाएं हाथ में पकड़ें। बाईं लट को मध्य लट के ऊपर से लाएं। इसके बाद दाईं लट को मध्य लट के ऊपर से लाएं। इस प्रक्रिया को 2–3 बार दोहराएं।
- धीरे-धीरे बाकी बालों को भी इन लटों में मिलाना शुरू करें। जिस तरफ की लट को मध्य लट के ऊपर से लाना है, उस तरफ के बालों की एक और लट को उसमें मिलाएं और मध्य लट के ऊपर से लाएं।
- इस प्रक्रिया को दोनों तरफ दोहराते रहें जब तक सारे बाल चोटी में न आ जाएं।
- गर्दन के पास पहुंचने और सारे बालों को चोटी में मिलाने के बाद साधारण चोटी की तरह बालों के सिरों के पास पहुंचने तक इसे बनाते रहें। फिर पोनीटेल बैंड से बांधें। रबर बैंड का प्रयोग न करें, बालों से इन्हें निकालते समय बाल इनमें फंसकर टूट जाते हैं।



चित्र 6.1.18 फ्रेंच चोटी

फ्रेंच लेस चोटी

- स्वच्छ बालों को एक साफ ब्रश या कंधी की मदद से सुलझाएं। फ्रेंच लेस चोटी सिर के एक तरफ या दोनों तरफ भी बनाई जाती है। क्लार्ईट की पसन्द के अनुसार सिर के मध्य या साइड में बालों के दो हिस्से करें।
- मांग या पार्टिंग के पास माथे की ओर से बालों का लगभग 1 इंच मोटा हिस्सा लें। आप इस हिस्से को 1 इंच से पतला भी ले सकते हैं।
- इस हिस्से को तीन बराबर लटों में बांटें। यह चोटी सिर के पीछे की ओर न बनाकर, चेहरे के किनारे के साथ-साथ नीचे की ओर बनती है।
- जैसे साधारण चोटी बनाते हैं वैसे ही चोटी बनाना शुरू करें। फ्रेंच चोटी की तरह धीरे-धीरे इसमें और बाल मिलाना शुरू करें। फ्रेंच चोटी की भांति इसमें दोनों तरफ के बाल न मिलाकर केवल एक तरफ के ही बाल मिलाए जाते हैं।
- जब आप बाईं लट को मध्य लट के ऊपर से लाएं तो इसमें बाईं ओर के बाल मिलाएं। दाईं लट में बाल न मिलाएं। आप इसका विपरित भी कर सकती हैं जिसमें दाईं लट में ही बाल मिलाएं, न कि बाईं लट में।



थपह 6१११११ थतमदबी संबम इतंपक

- केवल एक ओर के बाल मिलाने से यह एक-तरफा चोटी बन जाती है इसलिए इसे चेहरे के साइडसे नीचे की ओर कान की तरफ बनाते हैं, बजाय ऊपर से पीछे की ओर।
- इस प्रक्रिया को दोहराते रहें। जैसे-जैसे चोटी बनती जाएगी वैसे ही सिर पर एक क्राउन जैसा बनता जाएगा। आप इस चोटी को कान के ऊपर तक बनाएं या कान के पीछे नीचे तक। सारे बाल इस चोटी में मिलाने के बाद साधारण चोटी की तरह बालों के सिरों तक पहुंचने तक इसे बनाएं और फिर पोनीटेल बैंड से बांधें।

- थोड़ी सी फेरबदल से इस चोटी को कई तरह से बनाया जा सकता है, जैसे एक कान से शुरू करके दूसरी तरफ के कान तक। इस तरह से यह चोटी एक हैडबैण्ड जैसी दिखेगी। इसे सिर के दोनों तरफ भी बनाया जा सकता है या फिर एक तरफ बनाकर दूसरी तरफ के बालों को खुला भी रख सकते हैं। इसे सिर के आगे से शुरू करके कान की ओर तिरछा भी बनाया जा सकता है।

डच चोटी

- स्वच्छ बालों को एक साफ ब्रश या कंघी की मदद से सुलझाएं। यदि बाल ज्यादा सूखे हैं तो स्प्रे बॉटल की मदद से उन्हें थोड़ा गीला करें।
- सिर के ऊपर से बालों का एक हिस्सा लें जो 3–5 इंच चौड़ा और 1 इंच मोटा हो। यदि आप फ्रिंज (माथे के ऊपर कटे हुए बाल) को भी चोटी में मिलाना चाहती हैं तो माथे से ही चोटी बनाना शुरू करें, नहीं तो आप इसे सिर के ऊपर से शुरू कर सकती हैं।
- इस हिस्से को तीन बराबर लटों में बांटें। दाईं लट को मध्य लट के नीचे से लेकर आएं।
- अब बाईं लट को मध्य लट के नीचे से लेकर आएं।
- अब धीरे-धीरे बाकी बालों को भी इन लटों में मिलाना शुरू करें। जिस तरफ की लट को मध्य लट के नीचे से लाना है उस तरफ के बालों की एक और लट को उसमें मिलाएं और मध्य लट के नीचे से लाएं।
- इस प्रक्रिया को दोनों तरफ दोहराते रहें जब तक सारे बाल चोटी में न आ जाएं।
- गर्दन के पास पहुंचने और सारे बालों को चोटी में मिलाने के बाद साधारण चोटी की तरह बालों के सिरों के पास पहुंचने तक इसे बनाते रहें। लेकिन ध्यान रखें कि लटों को मध्य लट के नीचे से लाएं, न कि ऊपर से। फिर पोनीटेल बैंड से बांधें।
- यह चोटी फ्रेंच चोटी की तरह ही बनाई जाती है। अन्तर सिर्फ इतना है कि इसमें बालों की लट को मध्य लट के नीचे से लाया जाता है जबकि फ्रेंच चोटी में मध्य लट के ऊपर से।



चित्र 6.1.20 चुटिया

2. जूड़ा. जूड़ा केश विन्यास की एक लोकप्रिय शैली है। सामान्यतः महिलाएं ही अपने बालों को जूड़े में बांधती हैं। सारे बालों को सिर के पीछे लाकर उन्हें मोड़ा या ट्विस्ट किया जाता है, या उनकी चोटी बनाई जाती है और फिर उन्हें गोलाई में घुमाते हुए कुण्डली के जैसे बांध देते हैं और जूड़ा पिन, बालों की जाली, या बॉब पिन से रोकते हैं ताकि बाल खुल न जाएं। जूड़े को कसकर भी बांधा जाता है और अनौपचारिक छवि के लिए ढीला भी बांधा जाता है। सिर के ऊपर ऊंचा या कसकर जूड़ा बांधने से सिरदर्द होने की संभावना होती है। जूड़ा बांधने के कुछ तरीके इस प्रकार हैं –

चोटी वाला टॉप नॉट जूड़ा

- एक साफ कंघी या ब्रश की मदद से बालों को अच्छी तरह से सुलझाएं।
- सिर के ऊपर जितना ऊंचा हो सके बालों को एक पोनीटेल में बांधें और इलास्टिक बैण्ड लगाएं।
- पोनीटेल के दो भाग करें और प्रत्येक भाग की चोटी बनाएं।
- इन दोनों चोटियों को आपस में लपेटें और फिर इलास्टिक बैण्ड के चारों ओर लपेटें।
- जूड़े के चारों ओर बॉब पिन लगाएं ताकि जूड़ा न खुले।
- इस जूड़े को अपनी पसन्द से बालों की क्लिप या बैण्ड लगाकर सजाएं।
- चोटियों की संख्या दो से ज्यादा होने से आप डबल नॉट जूड़ा भी बना सकती हैं।



चित्र 6.1.21 चोटी वाला जूड़ा

टॉप नॉट जूड़ा

- एक साफ कंघी या ब्रश की मदद से बालों को अच्छी तरह से सुलझाएं।
- सिर के ऊपर जितना ऊंचा हो सके बालों को एक पोनीटेल में बांधें और इलास्टिक बैण्ड लगाएं।
- पोनीटेल के दो हिस्से करें। दोनों हिस्सों को एक दूसरे के ऊपर लपेटें या ट्विस्ट करें।
- अब इन बालों को इलास्टिक बैण्ड के चारों ओर लपेटें और जूड़े के चारों ओर बॉब पिन लगाएं ताकि जूड़ा न खुले।
- हेअर स्प्रे लगाएं ताकि दिनभर जूड़ा अच्छे से अपनी जगह रहे।



चित्र 6.1.22 टॉप नॉट जूड़ा

पिगटेल

- सिर पर बालों की कसकर बनाई हुई दो चोटियों को पिगटेल कहते हैं जो छोटी और पतली होती हैं। व्यक्ति की पसन्द के अनुसार पिगटेल को कई तरह से बनाया जाता है।
- इन्हें साधारण चोटी की तरह गूँथकर बनाया जा सकता है या खुला भी रखा जा सकता है। इन्हें फ्रेंच चोटी, या
- फशटेल या खजूरी चोटी की तरह भी बनाया जा सकता है। इन्हें रिबन लगाकर भी बनाते हैं।
- पिगटेल को व्यक्ति के सिर पर उसकी इच्छानुसार कहीं भी बनाया जा सकता है जैसे सिर पर ऊंचा, नीचे या साइड पर।



चित्र 6.1.23 पिगटेल

पोनीटेल

- पोनीटेल केशविन्यास की ऐसी शैली है जिसमें सारे, ज्यादातर या फिर कुछ बालों को चेहरे से दूर सिर पर बांधा जाता है।
- बालों को इकट्ठा करके क्लिप या बैंड की मदद से बांधा जाता है और उन्हें खुला छोड़ दिया जाता है।
- यह देखने में घोड़े या पोनी की पूँछ जैसी दिखती है इसलिए इसे पोनीटेल कहा जाता है।
- ज्यादातर पोनीटेल को सिर के पीछे या गर्दन के पास बनाते हैं।



चित्र 6.1.24 पोनीटेल

हेअर ट्विस्ट



चित्र 6.1.25 ट्विस्ट

- हेअर ट्विस्ट ऐफ्रो-टैक्चर्ड बालों का बहुत लोकप्रिय हेअर स्टाइल है और इस तरह के बालों में यह बहुत सुन्दर दिखता है। इसे अन्य प्रकार के बालों के साथ भी बनाया जा सकता है।
- इस स्टाइल में बालों को कई भागों में बांटा जाता है और प्रत्येक लट को घुमाकर मोड़ा या ट्विस्ट किया जाता है।
- इसके बाद मुड़ी हुई दो लटों को आपस में घुमाकर मोड़ा या ट्विस्ट किया जाता है। जब बाल हल्के गीले हों तभी उन्हें ट्विस्ट किया जाना चाहिए।
- सूखने के बाद बाल थोड़ा सिकुड़ जाते हैं जिससे ये ट्विस्ट और ज्यादा अच्छे लगते हैं। ट्विस्ट को अन्य हेअर स्टाइल के साथ भी बनाया जा सकता है, जैसे ऐफ्रो-पफ और ऐफ्रो।

6.1.9 सेवा के बाद देखभाल के सुझाव

प्रक्रिया के समाप्त होने के पश्चात् क्लार्ईटों को रंग या स्टाईल की घर में देखभाल करने के सुझाव देना आवश्यक है। किसी प्रकार के उत्पाद का इस्तेमाल करने से उनको स्वस्थ बालों की देखरेख व बनाए रखने में मदद मिलेगी।

सारांश



- आपको बालों की किस्म के बारे में जानकारी होने से ही उन्नत सेवाओं में सहायता कर सकते हैं।
- बालों के प्रकार:
 - » सीधे
 - » वेवी
 - » घूँघराले
 - » किन्की या कओयली
- उन्नत सेवाओं में सहायता के अन्तर्गत विभिन्न प्रकार की बालों की सज्जा भी आती है:
 - » चोटी (फ्रेंच चोटी, फ्रेच लेस चोटी, डच चोटी, खजुरी चोटी)
 - » जुड़ा (चोटी जुड़ा, चोटी टॉप नॉट जुड़ा, टॉप नॉट जुड़ा, सोक जुड़ा, टवीस्टी जुड़ा)
 - » हेयर बॉअ
 - » पिगटेल
 - » पोनितेल
 - » ट्विस्ट हेयर ट्विस्ट
- उन्नत बालों की सेवाओं में:
 - » बालों का स्पा
 - » बालों को रंग करना
 - » स्टाईलिंग
- बालों के रंग को बनाने से शुरूआती बिन्दू का निधारण करें। इसका मतलब है कि क्लार्ईट के बालों के प्राकृतिक बालों के रंग के स्तर को जाँचना।
- विभिन्न रंगों के विकल्पों का पता लगाना:
 - » नीला और ग्रीन त्र नीला-हरा
 - » नीला और बैंगनी त्र नीला-बैंगनी
 - » लाल और नारंगी त्र लाल-नारंगी
 - » लाल और बैंगनी त्र लाल-बैंगनी
 - » पीला और नारंगी त्र पीला-नारंगी
 - » पीला और ग्रीन त्र पीला-ग्रीन

- बालों को रंग करते समय आपका समाना कई समस्याओं से होगा। इसलिए रंग करने में प्रयोग होने वाली समाग्रियों को क्लाइंट के सिर से ध्यान से निकालें। जिससे रंग क्लाइंट के त्वचा, कपड़ों, आसपास की जगहों पर न फैले।

अभ्यास



1. निम्न में से कौन सा एक बालों का प्रकार नहीं है?
 - a. घुंघराले
 - b. कोयली
 - c. उठे हुए या वैवी
 - d. क्रेसिस
2. निम्न में कौन सा एक जूड़े का प्रकार है?
 - a. फ्रैंच
 - b. फ्रैंच लेस
 - c. डच
 - d. इनमें से कोई नहीं
3. निम्न में किसका उपयोग जूड़ा बनाने में होता है?
 - a. एक सॉक
 - b. टी-शर्ट का टुकड़ा
 - c. एक दस्ताना
 - d. इनमें से कोई नहीं
4. टॉप नोट किसका प्रकार है?
 - a. जूड़े
 - b. पोनीटेल
 - c. ब्रेड
 - d. इनमें से कोई नहीं
5. क्रीमपींग क्या है?
 - a. बालों को वेवी बनाना
 - b. बालों को सीधा करना
 - c. बालों को घुंघराला बनाना
 - d. इनमें से कोई नहीं

6. कलर करने का पहला नियम क्या है?
 - a. हेयर कलर हेयर पैट नहीं होता है
 - b. हेयर कलर एक हेयर पैट होता है
 - c. हेयर कलर खतरनाक होता है
 - d. इनमें से कोई नहीं
7. कलर करने के लिए निम्न में से किस उपकरण का प्रयोग होता है?
 - a. ब्रश
 - b. कलर
 - c. शॉवर कैप
 - d. ऊपर दिए गए सभी
8. निम्न से कौन सा एक हेयर कलरिंग का प्रकार नहीं है?
 - a. परमानेंट
 - b. एकल
 - c. सेमी-परमानेंट
 - d. प्राकृतिक
9. कलर करने से पहले, क्या करना आवश्यक होता है?
 - a. स्ट्रैंड टेस्ट
 - b. हेयर कट
 - c. हेयर स्पा
 - d. इनमें से कोई नहीं
10. एक असिस्टेंट को करना चाहिए:
 - a. आर्थिक रूप से उत्पादों का प्रयोग करना
 - b. प्रक्रिया के दौरान आई समस्या में सहायता और उसे हल करना
 - c. सेवा के बाद के कचरे को साफ करना
 - d. ऊपर दिए गए सभी

टिप्पणी



यूनिट 6.2: कलर और लाइटन हेयर

यूनिट के उद्देश्य



इस यूनिट के अंत में, आप:

1. बालों को रंगना
2. रंगने की सेवाओं से संबंधित स्वास्थ्य और सुरक्षा नीतियों की समझ
3. रंगने की प्रक्रिया को बारधित करने वाले तत्व
4. बालों को कलरिंग और लाइटिंग से जुड़े विज्ञान की समझ
5. रंगने की सेवा से जुड़ उपकरण, पदार्थ और तकनीकों की समझ

6.2.1 परिचय

बालों का रंग

हमारे बालों का प्राकृतिक रंग बालों के कोर्टेक्स में मेलेनिन पिगमेंट के ऊपर निर्भर होता है। मनुष्य के बालों में दो तरह के मेलेनिन पिगमेंट होते हैं, जो आपस में एक दूसरे से एक मात्रा व एक हिस्से में जुड़े होते हैं, जिससे की हर तरह के बालों का रंग पाया जाता है, जो हम अधिकतर देखते हैं:

दो तरह के पिगमेंट होते हैं, जो बालों को उसका रंग प्रदान करते हैं, वो हैं:

- एम्यूलेनिन
- फिमेलेनिन

सभी व्यक्तियों में एम्यूलेनिन और फिमेलेनिन का अनुपात अलग-अलग होती है। एम्यूलेनिन काला तथा भूरा पिगमेंट प्रदान करता है, जो यह बताता है कि बाल कितने काले होंगे। इस पिगमेंट की अधिकता के कारण किसी व्यक्ति के बालों को अच्छा लुक मिलता है। जैसे ऐश को मिला है। एम्यूलेनिन पिगमेंट में तीन प्राथमिक रंग भी पाए जाते हैं – नीला, लाल व पीला।

फिमेलेनिन से पीला और लाल रंग का पिगमेंट प्राप्त होता है। यह किसी के बालों में वॉर्मर रंग को बढ़ाता है। जैसे ऑर्बर्न, स्ट्रोबैरी, गोल्ड आदि।

बालों के रंग के शेड्स

विभिन्न प्रकार के शेड्स होते हैं। यदि आप नीचे दिए गए चित्र को देखेंगे तो पता चलेगा कि कैसे बालों के विभिन्न शेड्स को 1 से 10 नम्बर तक दिया गया है।

- नम्बर 1 सबसे घहरे रंग को दर्शाता है – काला
- नम्बर 10 सबसे हल्के रंग को दर्शाता है – हल्का बोंड रंग

बालों के शॉफ्ट में से निकलने वाले पिगमेंट पर निर्भर करता है कि बालों का रंग कौन सा होगा। यदि किसी व्यक्ति के बालों में पिगमेंट की मात्रा शून्य हो तो उसके बाल सफेद होंगे।

Hair Color Level & Name	Contributing Pigment
10 - Lightest Blonde - Platinum	Pale Yellow
9 - Very Light Blonde	Yellow
8 - Light Blonde	Yellow-Gold
7 - Medium Blonde	Gold
6 - Dark Blonde	Orange-Gold
5 - Lightest Brown	Orange
4 - Light Brown	Red-Orange
3 - Medium Brown	Red
2 - Dark Brown	Red-Brown
1 - Black	Dark Red-Brown

चित्र 6.2.1 बालों के रंग के शेड्स

6-2.2 सैलून में बालों को रंगना

एक नया रंग बालों को बिल्कुल अलग लुक प्रदान करता है। एक असिस्टेंट हेयर स्टाइलिस्ट होने के नाते आपको सबसे पहले अपने क्लाइंट से उसके पसंदीदा रंग के बारे में या जो रंग वो करवाना चाहता है, उसके बारे में पूछना चाहिए। आप क्लाइंट को रंग के बारे में भी सुझाव दे सकते हैं लेकिन आपको रंग के बारे में बताते समय सावधानी बरतनी चाहिए।

आपके सैलून में रंग करने के निम्न उत्पादों का भंडार होना चाहिए:

- अस्थायी रंग
- अर्द्धस्थायी रंग
- स्थायी रंग
- आभास रंग
- हल्का रंग करने के उत्पाद
- वनस्पतिक रंग
- ब्लीच
- हेना

क्लाइंट को सुरक्षित रखना

क्लाइंटों की बालों को रंगने और हल्का रंग करने की तैयारी हर सैलून में भिन्न होती है। अगर असिस्टेंट हेयर स्टाइलिस्ट ने ऐसे रंग का चुनाव किया है, जिसको त्वचा पर परीक्षण की आवश्यकता हो। तो प्रक्रिया को शुरू करने से पहले उसको करना आवश्यक है। हर परीक्षण के परिणाम को क्लाइंट के कार्ड में लिखें। जब असिस्टेंट हेयर स्टाइलिस्ट सहमत हो जाए तो प्रक्रिया करना अब सुरक्षित है तो क्लाइंट से परामर्श करें। ध्यान से देखें कि असिस्टेंट

हेयर स्टाइलिस्ट कैसे क्लाइंट को रंग करने की प्रक्रिया के लिए तैयार करता है। आप को क्लाइंट के बालों को कंघी करने में, किसी प्रकार के घाव और अन्य विशेष जगहों पर ध्यान देने के लिए मदद करनी चाहिए। रंग को मिलाने में भी सहायता करें।

शैम्पू के लिए क्लाइंट को तैयार करना

क्लाइंट को आरामदायक स्थिति में बैठाना और बेसिन में सिर को रखकर आगे या पीछे से सिर को धोना शुरू करना। क्लाइंट की बैठने की स्थिति ही बताएगी कि प्रक्रिया के बाद क्लाइंट कितना थका हुआ महसूस करता है। सही तरीके से ना बैठने से क्लाइंट की थकावट या चोट भी लग सकती है, इसका प्रभाव लंबे समय तक भी रह सकता है। शैम्पू की प्रक्रिया शुरू करने से पूर्व आपको क्लाइंट के बालों में से क्लिप आदि को निकाल लेना चाहिए और क्लाइंट की स्कैल्प की जांच करनी चाहिए कि उस पर कोई चोट या खरोच तो नहीं है और साथ ही क्लाइंट के बालों के अनुसार शैम्पू का प्रयोग करना चाहिए।

6.2.3 व्यक्तिगत सुरक्षा उपकरण

एक असिस्टेंट हेयर स्टाइलिस्ट होने के नाते आपको सैलून में अलग-अलग तरह के कार्य करने होते हैं, तो आपको व्यक्तिगत सुरक्षा के लिए हमेशा कार्य को शुरू करने से पहले सुरक्षात्मक उपकरणों का प्रयोग करना चाहिए। ऐसा विशेषतौर पर, बालों को रंगते समय करना चाहिए क्योंकि उस समय रसायन का प्रयोग हो रहा होता है। इससे आपके हाथों को नुकसान पहुंच सकता है।

6.2.4 अपने कार्यक्षेत्र को साफ-सुथरा रखना

एक असिस्टेंट हेयर स्टाइलिस्ट होने के नाते आपको सुनिश्चित करना चाहिए कि आपका कार्यक्षेत्र साफ-सुथरा बना रहें। यदि आपका सैलून गंदा होगा तो कोई भी क्लाइंट वहा आना पसंद नहीं करेगा। आपको अपने सैलून को साफ और स्वच्छ बनाकर रखना चाहिए, जिससे क्लाइंट उसे देखकर आकर्षित हो।

सुनिश्चित करें कि उत्पाद क्रम में लगे हो, जिससे प्रयोग के समय उत्पाद का प्रयोग करने में आसानी हो क्योंकि हमारी पहुंच उस तक आसान हो जाएगी। हमारा समय उत्पाद को ढूढ़ने में बर्बाद नहीं होगा।

प्रयोग में नहीं आने वाले सामान या उत्पाद को हटा दें। यह क्लाइंट के प्रतीक्षा करने के लिए समय को कम करता है और इससे आपका सैलून भी साफ दिखता है।

6.2.5 कचरे का सुरक्षित निपटान

आप एक हेयर स्टाइलिस्ट के साथ सहायक के रूप में कार्य करते हैं, एक हेयर स्टाइलिस्ट को लगता है कि आपको हर उत्पाद की सही जानकारी है। इसलिए जब भी आप हेयर स्टाइलिस्ट को कोई भी उत्पाद दे तो आपको पहले निर्माता द्वारा दिए गए निर्देशों व प्रयोग के करने के तरीको को पढ़ लेना चाहिए, जिससे सब कुछ सुरक्षित रहें और अंत में कूड़ा भी कम हो।

रसायन का निपटान करना

पूरी तरह से रसायन का निपटान करना महत्वपूर्ण होता है। आपको सुनिश्चित करना चाहिए कि रसायन का निपटान पूरी तरह से हो गया हो और वह किसी को भी किसी भी प्रकार की हानि ना पहुंचाए। रसायन को उसक प्रकार के अनुसार विभाजित करें।

उत्पादों को पुनः क्रम में लगाना

एक असिस्टेंट हेयर स्टाइलिस्ट होने के नाते आपको सैलून में उत्पादों को क्रम लगाना चाहिए। यदि क्लाइंट के सामने कोई भी उत्पाद कम हो जाता है तो यह आपके सैलून की छवि को गलत दिखाता है।

आपको लगातार उत्पादों को प्रयोग होने के बाद की मात्रा की जांच करनी चाहिए और उन्हें उनके प्रकार के अनुसार क्रम में लगाना चाहिए।

क्रोस संक्रमण को कम करना

कोई भी औज़ार या उपकरण जो क्लाइंट के बाल या त्वचा के सम्पर्क में आता है, बिलकुल साफ होना चाहिए। यह सुरक्षित और स्वच्छ काम करने का वातावरण बनाता है। यह आप के सैलून को साफ बनाता है। आप को अपनी व्यक्तिगत सफाई का भी ध्यान रखना चाहिए। आपके स्वच्छता और सफाई के मानकों से सुनिश्चित करें कि किसी भी प्रकार का संक्रमण न फैले। उदाहरण के तौर पर आप सैलून में तब न आए जब आप को जुकाम या संक्रमित बीमारी या सिर में जुएं हो। घर में रह कर बीमारी या संक्रमण का ईलाज करें और सब कुछ ठीक होने के पश्चात् ही काम पर आएं। अपने व्यक्तिगत स्वच्छता और सफाई के मानकों का पालन करने से संक्रमण या बीमारी को कार्य क्षेत्र में फैलाने की आशंका को कम करते हैं।

6.2.6 त्वचा की जांच

जब आपका क्लाइंट अपने बालों पर कलर करवाले के लिए आता है तो आपको सबसे पहले उसकी सिर की त्वचा की जांच करनी चाहिए, इससे आपको पता लग जाएगा कि क्लाइंट की त्वचा संवेदनशील तो नहीं है। यह जांच करने के बाद आपको पता लगेगा कि आगे की प्रक्रिया शुरू करनी या नहीं। यह जांच ट्रीटमेंट के 24 से 48 घंटों से पहले की जानी चाहिए। सामने आए परिणाम को आपको क्लाइंट के रिकार्ड चार्ट में लिखना चाहिए।

जांच करने का कारण होता है:

- क्लाइंट की त्वचा संवेदनशील हो सकती है
- क्लाइंट को उत्पाद की गंध अच्छी नहीं लग सकती है

यदि आप प्रक्रिया के दौरान त्वचा पर लालपन देखते हैं तो आपको पता लग जाएगा कि क्लाइंट की त्वचा पर उत्पाद सूट नहीं कर रहा है।

अंतर जानने के लिए जांच करना

एक ओर तरह की जांच ट्रीटमेंट को शुरू करने पहले की जाती है, जिसका नाम इनकॉम्पेटीबीलीटी टेस्ट होता है। इस जांच को करने कारण यह पता करना होता है कि क्लाइंट के बाल हेयर कलर को सूट करते हैं या नहीं अर्थात् उन पर कितना रंग चढ़ेगा।

यह जांच करने के लिए आपको आवश्यकता होती है:

- बाल का एक नमूना
- नॉन मेटेलिक कटोरी
- पर्म लॉशन
- हाइड्रोजन पेरोक्साइड
- एमोनिया सोडा

जांच की प्रक्रिया में चरण शामिल हैं:

1. 20ml से 20vol तरल और 1ml अमोनिया का मिश्रण ले
2. 5 मिनट तक लगाएं रखें
3. यदि आपको बीबलिंग, फिजिंग, रंग का उड़ना तो समझ जाएं कि कुछ गड़बड़ है
4. यदि आपको किसी प्रकार संक्रमण दिखता है तो प्रक्रिया की शुरुआत ना करें

अन्य प्रकार के बालों की जांच है:

1. इलास्टीसिटी जांच
 - कुछ बालों का नमूना ले
 - बालों को खेंचे
 - यदि बाल स्वस्थ होंगे तो खींचेंगे और यदि क्षतिग्रस्त होंगे तो टूट जाएंगे
2. पोरोसिटी जांच

यह जांच बालों के द्वारा नमी को सोखने की क्षमता को जानने के लिए की जाती है।

6.2.7 कलरिंग और लाइटन उत्पादों को बालों में निकालना

कलरिंग और लाइटनिंग के लिए संसाधन

एक असिस्टेंट हेयर असिस्टेंट होने के नाते आपको सुनिश्चित करना चाहिए कि आपकी ट्रोल्ली सभी आवश्यक सामान व उत्पादों से भरी हो, जिससे प्रक्रिया के दौरान आपको किसी भी प्रदार की समस्या ना आए और क्लाइंट को भी प्रतीक्षा ना करनी पड़े।

ट्रोल्ली में शामिल है:

- साफ तौलिया
- बेरियर क्रीम
- क्लाइंट रिकार्ड कार्ड
- रूई
- शैड चार्ट
- फाइय
- हाइलाइटिंग केप और हुक
- कटोरी और ब्रश

6.2.8 कलरिंग प्रक्रिया में सहायता करना

कलरिंग की प्रक्रिया के दौरान, आपका कार्य हेयर स्टाइलिस्ट के द्वारा मांगे गए उत्पादों को उस तक पहुंचाना होता है। आपको ट्रीटमेंट से पहले और बाद में करना होता है:

- तौलिए या वॉटरप्रूफ केप या गाउन के प्रयोग से क्लाइंट को ढकना



Skill India
कौशल भारत-कुशल भारत



सत्यमेव जयते
GOVERNMENT OF INDIA
MINISTRY OF SKILL DEVELOPMENT
& ENTREPRENEURSHIP



N · S · D · C
National
Skill Development
Corporation

Transforming the skill landscape

7. कार्यस्थल की सुरक्षा और स्वास्थ्य



यूनिट 7.1 – कार्यस्थल की सुरक्षा और स्वास्थ्य



BWS/N9002

मुख्य शिक्षा



इस मॉड्यूल के अंत में, आप:

1. कार्यस्थल पर खतरों की पहचान करना और उनके अनुसार प्रक्रिया देना
2. सही मुद्रा व सामान को उठाने की सही तकनीक के बारे में समझना

यूनिट 7.1: कार्यस्थल की सुरक्षा और स्वास्थ्य

यूनिट के उद्देश्य



इस यूनिट के अंत में, आप:

1. कार्यस्थल पर खतरों की पहचान करना और उनके अनुसार प्रक्रिया देना
2. सही मुद्रा व सामान को उठाने की सही तकनीक के बारे में समझना

7.1.1 परिचय

केश श्रृंगार और सौंदर्य चिकित्सा एक रोमांचक, तेजी से उन्नतिशील उद्योग है लेकिन जिस तरह यह आपके लिए कुछ शानदार अवसर पेश करता है, उसी तरह इसमें जिम्मेदारियाँ भी शामिल हैं। आप क्लाइंट्स के साथ काम करेंगे/ करेंगी और निश्चित औजारों एवं सामग्रियों को इस्तेमाल करेंगे/ करेंगी, और यहां ऐसी पद्धतियाँ भी मौजूद हैं जिनका आपको यह सुनिश्चित करने के लिए अवश्य पालन करना होगा कि आपके कार्यों से स्वास्थ्य और संरक्षा के लिए कोई खतरा पैदा नहीं हो और यह कि आप इस खतरों के कारण आपके कार्यस्थल पर मौजूद जोखिमों को अनदेखा नहीं करें। कामकाज के दौरान आपके स्वास्थ्य और संरक्षा उत्तरदायित्वों में यह सुनिश्चित करना शामिल है कि आपके कार्य आपके एवं दूसरों के स्वास्थ्य एवं संरक्षा रक्षा करें, कानूनी उत्तरदायित्वों को पूरा करें और कार्यस्थल के निर्देशों का पालन करें। इस अध्याय में, आप निम्नलिखित कार्यों के बारे में सीखेंगे:

- कार्यस्थल पर स्वच्छता को बनाए रखना
- अपने कार्यस्थल पर खतरों की पहचान और जोखिमों का मूल्यांकन करना
- स्वास्थ्य और संरक्षा संबंधी कानून
- कार्यस्थल की नीतियाँ

7.1.2 पार्लर स्वास्थ्य और संरक्षण

पार्लर की स्वच्छता को बनाए रखने में ब्यूटी थैरेपिस्ट के कार्य का परम महत्त्व है। चूँकि एक पार्लर में सभी सेवाएं क्लाइंट के शरीर के साथ जुड़ी होती हैं, इसलिए किसी भी संक्रमण को फैलाने के बारे में सतर्क और सावधान रहना जरूरी है। सैलून की छवि को नुकसान पहुँचाने के अलावा, इससे पार्लर पर भरोसा करने वाले लोगों और उसके कर्मचारियों का स्वास्थ्य एवं संरक्षा के लिए जोखिम पैदा होता है। निम्नलिखित के बारे में सावधान रहिये:

हाथ और स्वास्थ्य विज्ञान: एक सामान्य दिन के दौरान, हमारी शरीर के किसी अन्य अंग की तुलना में हमारे हाथ अति अधिक वस्तुओं के संपर्क में आते हैं। परिणामस्वरूप, अगर इनकी नियम से धुलाई नहीं की जाए तो ये हमारे स्वास्थ्य के लिए सबसे बड़ा जोखिम पेश करते हैं। लोगों के साथ हाथ मिलाना, उनका कोट लेना, कॉफी का एक कप हटाना तक संक्रमण होने का संभावित जोखिम पेश कर सकता है।

पूरे दिन और खासतौर पर क्लाइंट बदलने के बीच हाथों को अनिवार्यतः नियम से धोना चाहिए। वॉश एरिया को भी साफ एवं सुव्यवस्थित बनाए रखना याद रखें! जब कभी जरूरत हो तब साबुन और सैनीटाइजर इस्तेमाल करें। आपके रोजचर्या में मैनिक्चोर या पैडीक्चोर या त्वचा-से-त्वचा के सीधे संपर्क में आने वाले ऐसे अन्य संपर्क शामिल हैं, सुनिश्चित करें किशुरुआत करने से पहले आपके क्लाइंट के हाथ या पांव पूरी तरह से धुले हैं। धुलाई करने के बाद, आप सैनीटाइजर इस्तेमाल कर सकते हैं जो आपकी और आपके क्लाइंट की संक्रमण से अतिरिक्त रक्षा करेगा। हमेशा साफ तौलिया और कोट इस्तेमाल करें।

कामकाजी सतहें: यह अत्यंत जरूरी है कि संक्रमण की रोकथाम करने के लिए कामकाजी सतहों को साफ रखा जाए। इससे सैलून अधिक आकर्षक भी दिखाई देता है! सस्ते सामानों के लालच में नहीं पड़ें, ये न केवल बेअसर साबित हो सकते हैं बल्कि निरर्थक भी साबित होंगे। एक पेशेवर सामान इस्तेमाल करें जो आपके कार्य के लिए बनाया गया है। सतहों को साफ करने के लिए बाजार में उपलब्ध हार्ड सरफेस डिस्इंफेक्टेंट इस्तेमाल करें। वैकल्पिक तौर पर, आप काँच और शीशों को साफ करने के लिए स्प्रे किए जाने वाले सामान इस्तेमाल कर सकते/सकती हैं।

सैलून की कुर्सियाँ और शय्याएं: सैलून की अधिकांश कुर्सियाँ और शय्याएं पी.वी.सी. या विनाइल से बनी होती हैं। इनका यह फायदा है कि इनको साफ करना बहुत आसान है। लेकिन आप सही सामान का इस्तेमाल अवश्य सुनिश्चित करें। अल्कोहल (एथनॉल) की मौजूदगी रखने वाले किसी भी डिस्इंफेक्टेंट से बचा जाना चाहिए क्योंकि यह पी.वी.सी. या विनाइल के साथ क्रिया करने की संभावना रखता है, जिससे वे भुरभुरे बन सकते हैं और इस कारण अंततः वे चटक जाएंगे। जब आपके पास चटकी हुई सतह होती है तो उनका ठीक ढंग से रोगाणुनाशन करना अत्यंत कठिन है, जिसके परिणामस्वरूप ऐसी जगह बन जाती हैं जहां रोगाणु आसानी से बढ़ सकते हैं।

कुर्सियों और शय्याओं को नियमित रूप से साफ किया जाना चाहिए। हालांकि आप सोच सकते/सकती हैं कि संक्रमण का जोखिम मामूली है लेकिन फिर भी यह वहां मौजूद है और अच्छी हाउसकीपिंग से इस समस्या का उन्मूलन हो सकता है। उपकरण और औजार: क्लार्ईट बदलने के बीच सभी उपकरणों और औजारों को पूरी तरह से सैनीटाइज किया जाना चाहिए (या जहां जरूरत हो वहां रोगाणुनाशित किया जाना चाहिए)। सौभाग्यवश, अब तकनीकी दृष्टि से उन्नत सामान उपलब्ध हैं जो इस कार्य को तीव्र, आसान और किफायती बनाते हैं। इस पद्धति के लिए छोटा रास्ता अपनाने की लालच नहीं पड़ें। निर्माता के निर्देशों का बिल्कुल सटीक ढंग से पालन करें। उपकरण और औजार सस्ते नहीं हैं, इसलिए खराब क्वालिटी का डिस्इंफेक्टेंट घोल इस्तेमाल करने की लालच नहीं पड़ें। सुनिश्चित करें कि धातु के आपके औजारों की रक्षा करने के लिए इसमें जंगरोधी तत्व मौजूद हैं।

कुछ उपकरणों को डिस्इंफेक्टेंट घोल में डुबोया नहीं जा सकता है, जैसे कि नेलफाइल। यह बहस अब भी जारी है कि क्या क्लार्ईट बदलने के बीच फाइल को रोगाणुनाशित किया जाना चाहिए या प्रत्येक नए क्लार्ईट के लिए एक नई फाइल इस्तेमाल की जानी चाहिए। सरल सच्चाई यह है: अगर फाइल शरीर के किसी द्रव के संपर्क में नहीं आई है तो उसे सैनीटाइज करना पर्याप्त है – एक अच्छी क्वालिटी का व्यापक श्रेणी डिस्इंफेक्टेंट स्प्रे इस्तेमाल करें। अगर फाइल शरीर के किसी द्रव के संपर्क में आई है तो उसे फेंक दें।

फर्ष: फर्ष को एक रोजचर्या के रूप में साफ रखना चाहिए। अगर आपके पास सख्त सतह है तो अच्छी क्वालिटी का फ्लोर डिस्इंफेक्टेंट इस्तेमाल करें। अगर आपके क्लार्ईट नंगे पांव आपके फर्ष पर चलते हैं तो उपचार के बाद फर्ष पर पोंछा लगाने को तरजीह दी जाए। अगर फर्ष पर मोम की छोटी से छोटी बूंद तक गिर गई है तो फर्ष को तुरंत साफ करें और बाल काटने के तुरंत बाद फर्ष को साफ करें।

7.1.3 अपने कार्यस्थल पर खतरों की पहचान और जोखिमों का मूल्यांकन करना

इस भाग में केश एवं सौंदर्य चिकित्सा उद्योग में हर-एक व्यक्ति के स्वास्थ्य एवं संरक्षा उत्तरदायित्वों को शामिल किया गया है। आपको यह अनिवार्यतः सुनिश्चित करना चाहिए कि आपके कार्यों से कोई स्वास्थ्य एवं संरक्षा जोखिम उत्पन्न नहीं हो। कार्यस्थल पर, अगर सामानों की ठीक ढंग से पहचान न की जाए और उन्हें सुरक्षित नहीं बनाया जाए तो अनेक चीजों से दुर्घटनाएं हो सकती हैं, चोट लग या बीमारी पैदा हो सकती है।

जोखिम मूल्यांकन और नियंत्रण

जोखिम मूल्यांकन और नियंत्रण हर-एक व्यक्ति का उत्तरदायित्व है और आपकी नजर में आने वाले किसी भी स्वास्थ्य एवं संरक्षा जोखिम के बारे में तुरंत रिपोर्ट किया जाना चाहिए। आपकी स्वयं की सुरक्षा के लिए, आप जोखिम पर हमेशा कार्रवाई नहीं कर सकते हैं, और ऐसी मामलों में आपको अपने वरिष्ठ पदाधिकारी को सूचित करना होगा ताकि उस जोखिम पर कार्रवाई की जा सके।

यह अत्यंत जरूरी है कि आप 'खतरा', 'जोखिम' और 'नियंत्रण' शब्दों के अर्थ को अच्छे से समझ लें।

- खतरा एक ऐसी स्थिति जो नुकसान पहुंचान की संभावना रखती है; कोई ऐसी स्थिति जिससे एक दुर्घटना हो सकती या चोट लग सकती है।
- जोखिम यह संभावना है कि एक खतरा वास्तव में नुकसान पहुंचाएगा; खतरे के कारण कुछ खतरनाक घटित होने का खतरा।
- नियंत्रण का अर्थ वे उपाय हैं जो आप जोखिम को हटाने या उन्हें स्वीकार्य स्तर तक लाने के लिए करते हैं।

लगभग हर चीज एक खतरा हो सकती है लेकिन शायद एक जोखिम बन सकती है या नहीं भी। कुछ खतरों को 'इंतजार कर रही दुर्घटना' माना जा सकता है, क्योंकि वे इतना बड़ा जोखिम पेश करती हैं। अन्य खतरों में कम जोखिम होता है लेकिन फिर भी उनकी पहचान और उन्हें नियंत्रित करने की आवश्यकता है।

मसलन, एक सैलून में, अनेक डिलीवरी दी जाती हैं। अगर सामानों के कुछ बक्सों की डिलीवरी दी जाती है और उन्हें रिसेप्शन के साथ फर्श पर दिया जाता है तो वे बक्से एक खतरा हो सकते हैं। जोखिम यह संभावना होगी कि कोई व्यक्ति उनसे टकरा कर गिर सकता है और उसे चोट लग सकती है। अगर वे बक्से सैलून के फर्श के बीचोंबीच, सीधे कर्मचारियों और क्लाइंट्स के रास्ते में रखे गए हैं तो जोखिम अधिक होगा लेकिन इन बक्सों को एक ऐसी जगह पर पहुंचा कर जहां इनके सैलून से बाहर जाने वाले लोगों के रास्ते में आने की कम संभावना है, इस जोखिम को कम किया जा सकता है।

आपको यह उन खतरों के बारे जानने की जरूरत है जो शायद आपके कार्यस्थल पर मौजूद हों, और आपको खतरों को चिह्नित करने, उनके द्वारा पेश किए जाने वाले जोखिमों की पहचान करने, और ऐसे कदम उठाने की जरूरत है कि वे आपके, आपके क्लाइंट्स या दूसरे कर्मचारियों के लिए समस्या पैदा नहीं करें।

टेबल 7.1.1 खतरा, जोखिम और नियंत्रण के उपाय

खतरा	जोखिम	नियंत्रण के उपाय
फर्श पर अनुगामी इलेक्ट्रीकल लीड	लीड में फंसना	दीवार के सहारे भागे
जला हुआ बिजली का बल्ब	बेकार रोशनी के कारण दुर्घटना	
अत्यधिक पॉलिश फर्श	फिसलना	
बुरी तरह से बिछी हुई कारपेट	ट्रिपिंग करना	
उपकरणों और उत्पादों से अतिभारित ट्रॉलिया और डेस्क	फर्नीचर टिपिंग ओवर	
ढीले या अस्तव्यस्त सुराग कि प्लग	संभव बिजली के झटके या आग का खतरा	
अपना ध्यान केंद्रित किए बिना बहुत ज्यादा भागना	लोगो पर उछलना और चोट का कारण बनना	
स्टाफ अपनी वर्दी की जेब में उपकरण रखें हो	यदि कोई उस पर गिर जाए तो चोट लग जाना	
एक बार में बहुत ज्यादा रखना	देख ना सकना कि आप कहा जा रहे है जो दुर्घटना का परिणाम हो सकता है	
टूटफूट या फैलाव जो तुरन्त साफ नहीं हो सकें	कटौती या उसपर फिसल जाना	
अनस्टेरेजाइज टोल	क्रॉस संक्रमण	

7.1.4 स्वास्थ्य और संरक्षा के नियम

नल से गर्म और ठंडा पानी: सैलून में गर्म और ठंडे पानी के नल की लगातार सप्लाई अवश्य मौजूद होनी चाहिए। ब्यूटी थैरेपी उपचार कमरों में गर्म और ठंडे पानी के नलों के लिए अलग-अलग सिंक होनी चाहिए। लेकिन फिर भी, अगर एक बड़े उपचार कमरे को पर्दों द्वारा अलग-अलग उपचार खण्डों में बांटा गया है तो एक सेंट्रल सिंक यह काम करेगी। हाथों और औजारों को सैनीटाइज करने, सैलून को साफ करने और उपचार के विभिन्न भागों, जैसे मास्क हटाना या बालों को शैम्पू करना, के लिए पानी की सप्लाई इस्तेमाल की जाती है।

कामकाज के दौरान आपकी जिम्मेदारियाँ

पानी के साथ काम करना

अपने सुपरवाइजर को तुरंत रिपोर्ट करें, अगर:

- सिंक जाम हो गई है, ताकि वह ओवरफ्लो नहीं करें।
- नल से निकलने वाला पानी असामान्य रंग का है
- कोई रिसाव है, नल ढीला है या पाइप चटका हुआ है।

व्यवहार के नियम (नहीं करें)

- नल को चलता हुआ छोड़ना, खासतौर पर गर्म पानी का नल क्योंकि यह बर्बादी है और सैलून के लिए बहुत महंगा है और मास्क सामग्री या अन्य अर्ध-ठोस सामग्रियों को सिंक में बहाना।

कर्मचारी क्षेत्र

एक ऐसी जगह उपलब्ध कराना आपके नियोक्ता की ड्यूटी है जहां कर्मचारी विश्राम और भोजन कर सकें। एक स्टाफ रूम या अलग जगह का होना जरूरी है क्योंकि रिसेप्शन या क्लार्क एरिया के अंदर भोजन करना स्वीकार्य नहीं है। सैलून में पीने के सामान तक क्लार्क के आरक्षित होने चाहिए, ताकि एक पेपेवर छवि को बनाए रखा जा सके।

स्टाफ रूम में कर्मचारियों के कोट के लिए जगह और हैंडबैग एवं महंगे औजारों के लिए तरजीही तौर पर लॉकर्स होने चाहिए। एक अलग शौचालय और धुलाई सुविधा भी आदर्श है लेकिन यह हमेशा संभव नहीं होती है और कर्मचारियों को क्लार्क के साथ शौचालय साझा रूप से इस्तेमाल करना पड़ सकता है। अगर ऐसी स्थिति है तो कर्मचारियों को क्लार्क को प्राथमिकता देनी चाहिए और सुनिश्चित करना चाहिए कि वे कमरे को बेदाग छोड़कर निकलें। बैठने की आरामदायक व्यवस्था, चाय-काफी बनाने की सुविधा और एक माइक्रोवेव से सुसज्जित स्टाफ रूम से कर्मचारी कल्याण को बढ़ावा मिलेगा। केश एवं सौंदर्य उद्योग में, आप वहां क्लार्क को सेवा उपलब्ध कराने के लिए हैं, इसलिए विश्राम करने और तनाव कम करने के लिए ज्यादा समय नहीं है। अगर आप एक सफल सैलून में काम करते/ करती हैं तो आपको खड़े पैर भागना होगा। इसलिए आपके विश्राम समय के लिए आपके नियोक्ता द्वारा उपलब्ध कराई गई जगह बहुत महत्वपूर्ण है।

7.1.5 कार्यस्थल पर सामान्य खतरे

यह उन आम खतरों की सूची है जो कार्यस्थल की सुरक्षा को प्रभावित करते हैं; यहां ऐसी अनेक अन्य परिस्थितियाँ

टेबल 7.1.2 खतरे और उन पर दी जाने वाली प्रतिक्रिया

खतरे	प्रतिक्रियाएं
<p>आग: अधिकांश कारोबारों के लिए आग एक बहुत बड़ा खतरा है।</p> <ul style="list-style-type: none"> ■ यह जानबूझकर लगाई गई है ■ यह इस कारण लगती है क्योंकि लोग आग लगने के खतरे के बारे में सतर्क नहीं हैं ■ यह इस कारण लगती है क्योंकि लोग लापरवाह हैं 	<ul style="list-style-type: none"> ■ सभी उत्पादों का भण्डारण सही रूप से करें ■ फायर एग्जिट रूट बनाएं। ■ नियमित/दिन के अंत में जाँच। ■ अग्निशामक यंत्र/बचाव उपकरण

करंट लगना: यह खतरा बिजली के उपकरण (वायरिंग, प्लग, सार्केट, डिस्ट्रीब्यूशन बोर्ड इत्यादि) और पोर्टेबल विद्युत उपकरणों (कोई भी विद्युत उपकरण) से होता है।	<ul style="list-style-type: none"> ■ उपकरणों की नियमित जाँच ■ इंस्टालेशन की नियमित जाँच ■ योग्य व्यक्ति द्वारा निरीक्षण, रखरखाव और टेस्टिंग। ■ प्रभावी डिफेक्ट रिपोर्टिंग सिस्टम
चोरी: क्लाइंटो द्वारा स्टोर से सामान चुराना शॉपलिफ्टिंग है। प्रत्येक वर्ष शॉपलिफ्टिंग से करोड़ों का नुकसान होता है।	<ul style="list-style-type: none"> ■ क्लाइंट के संदिग्ध व्यवहार पर ध्यान दें। ■ सी.सी.टी.वी निगरानी को समय-समय पर जाँचे। ■ सुनिश्चित करें कि अलार्म बजने पर सक्रिय होने की पूरी प्रक्रिया से सुरक्षा गार्ड परिचित हैं।
हिंसा: यह मौखिक या शारारिक हो सकती है। चोरी, आतंकवादी गतिविधि या क्लाइंट की शिकायत के दौरान हो सकती है।	<ul style="list-style-type: none"> ■ खतरे का अलार्म, प्रशिक्षण इत्यादि प्रदान करें ■ कैमरा ■ पुलिस या संबंधित ऑथॉरिटी को सूचित करें।

हैं जो कार्यस्थल की सुरक्षा को प्रभावित कर सकती हैं, जैसे कर्मचारी द्वारा चोरी, लड़ाकू क्लाइंट, तोड़-फोड़ और आतंकवादी गतिविधियाँ तक। एक कर्मचारी को हर समय सतर्क रहना चाहिए और साथ ही किसी खतरे/परिस्थिति के बारे में तुरंत सुपरवाइजर या पदाधिकारियों को रिपोर्ट करना चाहिए। मसलन, आग लगने के मामले में कर्मचारी को तुरंत दमकल विभाग को सूचना देनी चाहिए या हिंसा/चोरी/डकैती/आतंकवादी गतिविधि के मामले में, पुलिस को सूचित करना चाहिए। साथ ही, अगर किसी व्यक्ति को शारीरिक क्षति पहुंचती है तो अस्पताल, या एमरजेंसी, चिकित्सा सेवाओं को सूचित किया जाना चाहिए।

7.1.6 बिजली के उपकरण

बिजली के उपकरणों को इस्तेमाल करना सुरक्षित है और उनका सुरक्षित रखरखाव किया जा सकता है। बिजली के सभी उपकरणों की अनिवार्यतः नियम से जांच की जानी चाहिए। एक व्यस्त सैलून में, यह कार्य हर छह महीने में किया जा सकता है। यह जांच कार्य एक योग्य इलेक्ट्रीशियन या एक कुशल व्यक्ति द्वारा किया जाना चाहिए जो उस उपकरण विशेष के इस्तेमाल में प्रशिक्षित एवं अनुभवी है, मसलन, कंपनी द्वारा नियुक्त किया गया वह व्यक्ति जो उस उपकरण को सप्लाय करता है। बिजली के सभी जांच कार्यों को एक ऐसी किताब में दर्ज किया जाना चाहिए जो खासतौर पर इस कार्य के लिए रखी गई हो। तारीख और जांच करने वाले व्यक्ति का दस्तखत अवश्य दर्ज किया जाना चाहिए, उसके साथ जांच करने का कारण भी लिखा जाना चाहिए, मसलन क्या यह मरम्मत कार्य था या बस एक रखरखाव संबंधी जांच थी। मरम्मत या जांच के स्वरूप के बारे में सूचना अवश्य दी जानी चाहिए। यह किताब स्वास्थ्य और संरक्षा पदाधिकारियों के निरीक्षण हेतु उपलब्ध होनी चाहिए। अगर वहां कोई खराब प्लग, घिसी हुई तार या ढीला कनेक्शन और कोई अस्थिर या खराब बत्ती है तो तुरंत अपने सुपरवाइजर को रिपोर्ट करें।

व्यवहार के नियम (करें):

- इस्तेमाल के बाद सभी मशीनों को बंद कर दें और प्लग निकाल दें
- जांच करें कि सभी उपकरण ट्रॉलियां स्थिर हैं और बेडौल फर्श पर नहीं खड़ी हैं
- तारों और केबल को सुव्यवस्थित तरीके से समेटना।

व्यवहार के नियम (नहीं करें):

- गीले हाथों से बिजली के उपकरण, प्लग या स्विच को छूना या उनके पास पानी के बर्तन रखना
- तारों को लटका हुआ छोड़ना
- ऐसे किसी उपकरण का प्लग लगाना या इस्तेमाल करना जो खराब रिपोर्ट किया गया है।

7-1.7 मुद्रा, सामान उठाना और ढुलाई करना



जो लोग अपने हाथों और कोहनियों को उठी हुई अवस्था में रखते हुए काम करते हैं, उनके लिए मांसपेशियों और अस्थिकंकाल के विकारों के प्रकट होने का अधिक खतरा होता है, खासतौर पर गर्दन और कंधों में। इसके अलावा, लगातार खड़े रहने और झुकने से आपकी पीठ के निचले हिस्से और घुटनों में दर्द भी हो सकता है। ब्यूटी थैरेपिस्ट की ड्यूटी भी ऐसी ही होती है जहां उसे अक्सर अपने हाथों को उठी हुई अवस्था में बनाए रखते हुए काम करना होता है और काम करते समय काफी लंबे समय तक खड़ा रहना पड़ता है।

निम्नलिखित के द्वारा चोट लग सकती है:

- सामानों को उठाने के गलत तरीके
- खराब मुद्रा
- शरीर के एक ही हिस्से पर नियमित और लगातार दबाव
- ऐसे सामानों को बलपूर्वक हिलाना जो बहुत भारी हैं।

सैलून में, आपको यह एहतियात रखने की जरूरत है कि आप सामानों को किस तरह से उठाते और ढुलाई करते हैं। आपको बैठने के अपने तरीके पर भी गौर करने की जरूरत है, भले आप रिसेप्शन पर तैनात हों या कोई उपचार कर रहे हों – यह जरूरी है कि कुर्सी या शय्या ऊंचाई आपके लिए सही हो। काम करते समय, नियमित रूप से अपनी मुद्रा को बदलने में आपके शरीर को समर्थ बनाने के लिए, यह बेहतर होगा कि आप विभिन्नतापूर्ण उपचार करें। इसके अलावा, आपको यह जानने की जरूरत है कि औजारों को थामने का सही तरीका क्या है, और एक उपचार करने के बाद अपने हाथों को आराम करने का मौका दें।

कुछ अच्छे विचार निम्नलिखित हैं:

- ऐसी शय्या और कटाई औजार इस्तेमाल करना जिनकी ऊंचाई कम-ज्यादा की जा सकती है
- कोई बड़ा, भारी या तकलीफदेह काम करते समय दूसरों की मदद लेना
- अगर आप लंबे समय तक एक ही स्थिति में बने रहते/रहती हैं तो अपने शरीर को नियमित रूप से हिलाना और तानना
- अपने हाथों को लचीला बनाए रखने के लिए कसरत करना
- अच्छी मुद्रा बनाए रखना।

सामान उठाने की सुरक्षित विधि

एक कर्मचारी के रूप में, आपको जिंदगी भर झुकने और एक ही स्थिति में खड़ा रहने का समय मिलेगा और यह अनिवार्य है कि आप अपनी पीठ की देखभाल करें। सामान को सुरक्षित तरीके से उठाने का तरीका नीचे दिखाया गया है; सुनिश्चित करें कि आप इस तरीके का पालन करें।

जब कोई बड़ा या भारी सामान उठाना हो:

- घुटने पर से झुकें और उस सामान को पकड़ने के लिए दोनों हाथ इस्तेमाल करें



चित्र 7.1.1 बैठने का सही तरीका



चित्र 7.1.2 सामान को उठाने के बारे में सोचविचार करें। सामान को उठा कर कहां रखना है? क्या आपको मदद की जरूरत है? क्या सामान को संभालने के लिए सहायक सामग्री उपलब्ध है?



चित्र 7.1.3 अपने पांवों को सामान के पास रखते हुए, अपने घुटनों पर से झुकें और अपनी पीठ को सीधा रखें। टोड़ी को अंदर की ओर करें। सामान पर अच्छी पकड़ बनाने के लिए थोड़ा सा आगे की ओर झुकें।



चित्र 7.1.4 जब आपको सामान पर अच्छी पकड़ बनने का यकीन हो जाए तब अपने पैरों को सीधो करें और सहज तरीके से उठाएं। अपनी पीठ को सीधा बनाए रखना याद रखें।



चित्र 7.1.5 सामान को अपने शरीर के पास रखते हुए दुलाई करें।

- सामान को उठाने के लिए अपने पैरों की ताकत इस्तेमाल करें और कभी भी पीठ पर से न झुकें, क्योंकि इससे आपकी पीठ के निचले हिस्से को नुकसान पहुंच सकता है।

7.1.8 उपकरण और क्लोथिंग

उपस्कर और वस्त्र

कामकाज के दौरान आपकी जिम्मेदारियां: उपस्कर और वस्त्र

1. कभी भी ऐसा उपकरण इस्तेमाल नहीं करें जिसका आपने प्रशिक्षण नहीं लिया है।
2. हमेशा संस्तुत रक्षक वस्त्र अवश्य पहनें।

ऐसे सभी सामान जो नुकसानदायक हो सकते हैं, अनिवार्यतः

1. निर्माता के निर्देशों के अनुसार सुरक्षित तरीके से इस्तेमाल किए जाने चाहिए
2. सुरक्षित तरीके से भंडारित किए जाने चाहिए
3. छलक जाने पर सुरक्षित तरीके से साफ किए जाने चाहिए
4. सुरक्षित तरीके से फेंके जाने चाहिए।

आपको उन सभी सामानों के नाम अवष्य लिखने चाहिए जो आप इस्तेमाल करते/करती हैं, उन्हें किस तरह से प्रयोग, साफ किया जाता और फेंका जाता है (सफाई करने के सामानों सहित)। आपको यह अवश्य करना चाहिए क्योंकि आपके द्वारा इस्तेमाल किए जाने वाले सामान:

1. ज्वलनशील हो सकते हैं और अगर निगल लिए जाएं तो जहरीले साबित हो सकते हैं
2. जलन पैदा कर सकते हैं
3. तेज धुआं पैदा कर सकते हैं और अगर सांस के साथ ग्रहण कर लिए जाएं तो खतरनाक साबित हो सकते हैं व अगर छलक जाएं तो फिसलन पैदा कर सकते हैं।

एक सैलून में इस्तेमाल होने वाले विभिन्न सामानों के बारे में सूचना का दर्ज करने का सबसे आसान तरीका इसे एक ऐसी तालिका में लिखना है जो स्पष्ट और पढ़ने में आसान हो। नीचे एक उदाहरण दिया गया है।

टेबल 7.1.3 सैलून में प्रयोग होने वाले उत्पाद

उत्पाद	खतरा	सही उपयोग	संग्रहण	कचरे का निपटारा	सावधानी
नेल वार्निश रिमूवर	धुएं में सास लेना अत्यधिक ज्वलनशील	धुएं में सास लेना अत्यधिक ज्वलनशील	धुएं में सास लेना अत्यधिक ज्वलनशील	धुएं में सास लेना अत्यधिक ज्वलनशील	यदि गिर जाए तो तुरंत साफ करें जैसे इसमें कुछ प्लास्टिक घुले होते हैं, जैसे कि कूशन फ्लोरिंग, और मार्क ट्रॉलिया और उपकरण। यदि कपड़ों पर गिर जाए तो धुएँ को पानी से पोंछकर कम करें।

गतिविधि



गतिविधि: सही बैठने की तकनीक और उठाने के सही तरीके का अभ्यास करें।

अभ्यास



- पार्लर में स्वच्छता में शामिल होता है:
 - फर्श
 - उपकरण और यंत्र
 - कुर्सी और फर्नीचर
 - ऊपर दिए गए सभी
- चोरी के लिए क्या प्रतिक्रियाएं होती हैं?
 - सीसीटीवी फुटेज को देखना
 - संदिग्ध व्यवहार को पहचानना
 - गार्ड के ड्यूटी पर होने को सुनिश्चित करना
 - ऊपर दिए गए सभी
- एक असिस्टेंट ब्यूटीशियन को सिर दर्द और मादग्रेन का सामना किसके कारण करना पड़ता है:
 - मांसपेशियों के खिंचने से
 - क्लाइंटों के साथ लंबी बातचीत से

- c. हैयर-ड्रेसिंग
 - d. इनमें से कोई नहीं
4. एक असिस्टेंट हेयर स्टाइलिस्ट को किस चीज से चोट लग सकती है?
 - a. सामान को सही उठाने से
 - b. गलत बैठना
 - c. भारी सामान को सही तकनीक के साथ उठाना
 - d. ऊपर दिए गए सभी
 5. कार्य पर आग के साथ डील करते समय:
 - a. संभव हो तो दरवाजों को खुला छोड़कर जाएं
 - b. गर्मी से जलनशील उत्पादों को दूर कर लें जैसे – एयरोसोल्लज
 - c. जिसमें आग लग सकती है उसके बारे में रिपोर्ट करें
 - d. ऊपर दिए गए सभी
 6. निम्न में से कौन से जोखिम एक सैलून में हो सकते हैं?
 - a. फर्श पर विद्युत का होना
 - b. अत्यधिक ट्रॉलियों का भरा होना
 - c. प्लग जिनकी पिन ढीली हो
 - d. ऊपर दिए गए सभी
 7. विद्युत उपकरण के साथ डील करते समय:
 - a. प्रयोग के बाद मशीन को बंद कर दे
 - b. सभी उपकरण सही स्थिर जगह रखे हो
 - c. तारों और केबल को सफाई से रखे
 - d. ऊपर दिए गए सभी
 8. भारी या बड़ा सामान उठाते हुए:
 - a. घुटनों को मोड़े
 - b. ग्रीप बनाने के लिए दोनों हाथों का प्रयोग करें
 - c. कमर को ना मोड़े, इससे आपके कमर के निचले भाग में चोट लग सकती है
 - d. ऊपर दिए गए सभी



Skill India
कौशल भारत-कुशल भारत



सत्यमेव जयते
GOVERNMENT OF INDIA
MINISTRY OF SKILL DEVELOPMENT
& ENTREPRENEURSHIP



N · S · D · C
National
Skill Development
Corporation

Transforming the skill landscape

8. कार्यस्थल पर सकारात्मक छवि बनाना



- यूनिट 8.1 – कार्यस्थल पर सकारात्मक छवि बनाना
- यूनिट 8.2 – व्यावसायिक कौशल
- यूनिट 8.3 – भाषा कौशल



BWS/N9003

मुख्य शिक्षा



इस मॉड्यूल के अंत में, आप:

1. व्यक्तिगत ग्रूमिंग के बारे में जानना
2. एक असिस्टेंट ब्यूटी थैरेपिस्ट के लिए आचार संहिता को समझना
3. संगठन के मानकों के अनुसार कार्यों को करना
4. संवाद और जाककारी का रिकार्ड रखना
5. एक समूह में प्रभावी रूप से कार्य करना
6. ग्राहक के साथ व्यावसायिक रवैया बनाकर रखना
7. निर्णय लेना, समस्या निवारण, योजना बनाना, समय प्रबंधन और ग्राहक केंद्रियता जैसे व्यावहारिक कौशल का ज्ञान लेना
8. भाषा कौशल के महत्व को समझना
9. अपने कार्य की भूमिका के अनुसार भाषा कौशल का अभ्यास करना
10. प्रशिक्षण कार्यक्रम में सीखे गए ज्ञान का अभ्यास करना

यूनिट 8.1: कार्यस्थल पर सकारात्मक छवि बनाना

यूनिट के उद्देश्य



इस यूनिट के अंत में, आप:

1. व्यक्तिगत ग्रूमिंग के बारे में जानना
2. टीम के साथ कार्य और क्लाइंटों के साथ व्यवहार करने की समझ हासिल करना

8.1.1 परिचय

व्यावसायिक सेवा, ऑपरेटर की प्रभावशीलता और सैलून के प्रभावी चलने के तरीकों पर निर्भर करती हैं। प्रभावी सैलून प्रक्रिया लगातार मानकों को बनाए रखती हैं, नौकरी की जिम्मेदारियों को निर्धारित करती है और यह सुनिश्चित करने में मदद करती है कि व्यस्त होने पर भी दैनिक कार्यों में से कुछ भी छुट ना जाएं। अच्छी हाउसकीपिंग सैलून की अच्छी छवि बनाए रखने और साथ ही स्वास्थ्य और सुरक्षा के लिए भी आवश्यक हैं।

8.1.2 रिसेप्शन क्षेत्र

अच्छी छवि बनाने के लिए आप सुनिश्चित कर लें:

- रिसेप्शन डेस्क हमेशा साफ हों।
- हर सप्ताह में कम से कम गुलदस्तों के फूल 1 बार बदलते रहें।
- क्लाइंट के लिए वर्तमान में छपी पत्रिकाएं उपलब्ध हो।
- जितना जल्दी हो सके चाय या कॉफी के खाली कप हटा दिए जाएं।

8.1.3 स्टाफ का कमरा

स्टाफ का कमरा प्रयोग करने के बाद सुनिश्चित करें:

- सभी पुस्तकें, मैनुअल और पत्रिकाएं वापस सही स्थानों पर रखी हुई हो।
- उपयोग किए गए आपके बर्तन धुलें और वापस अपनी जगह पर रखे हुए हों।
- आपके क्लाइंट के द्वारा उपयोग किए गए बर्तन धुलें और वापस अपनी जगह पर रखे हुए हो।

8.1.4 देखभाल का वातावरण उपलब्ध करना

उपचार खत्म होने के बाद क्लाइंट को आनन्दित और आरामदायक महसूस होना चाहिए। उन्हें यह पता होना चाहिए कि आप उनसे और उनकी जरूरतों से संबंधित हैं। क्लाइंट को अपने साथ सहज महसूस कराने के लिए आपका व्यवहार अच्छा और ईमानदार होना चाहिए। जितनी अच्छी तरह आप अपनी सेवा, शिष्टाचार और अपनी क्षमता प्रदर्शित करेंगे, वह नियमित क्लाइंट बनने के लिए उन्हें प्रोत्साहित करेगी।

देखभाल का वातावरण उपलब्ध करने के लिए आपको जरूरत हैं:

- कार्य और अन्य लोगों के प्रति सकारात्मक रवैया प्रदर्शित करना।
- एक साफ अच्छी उपस्थिति देना।
- क्लाइंट और एक दूसरों के लिए सहायक और विनम्र रवैया पेश करना। हमेशा क्लाइंट को सूचना देना भले ही आप फोन पर हो या किसी और के साथ।
- व्यवहार और आचरण के उच्च व्यक्तिगत स्तर हों।
- समयनिष्ठ, विश्वसनीय और कुशल रहें। यदि आप सैलून के लिए लेट हो जाते हैं तो तुरंत सैलून में सूचित करें। यदि आप निर्धारित समय से पीछे चल रहे हैं तो, क्लाइंट को अपनी देरी की वजह बताएं। असुविधा के लिए माफी मांग लें और किसी को भी दोष ना दें।
- अपने ग्राहक को आश्वस्त करें और अपने व्यवहार से उन्हें सहजता दें।

8.1.5 क्लाइंट को आरामदायक महसूस कराना

क्लाइंट की शारीरिक सुविधा क्लाइंट की सेवाओं का मुख्य हिस्सा हैं। एक व्यवसायिक होने के नाते आपको जरूरी है:

- क्लाइंट के पढ़ने के लिए सामान्य पत्रिकाएं उपलब्ध कराना
- चाय और कॉफी के साथ जलपान के एक विकल्प की पेशकश रखें।
- सुनिश्चित कर लें अगर जरूरत हो तो हीटिंग/एअरकंडीशनिंग हर सुबह चालू हो।

8.1.6 संचार

सभी सजीव प्राणी एक दूसरे से संचार करते हैं। उनमें से केवल मनुष्य ही भिन्न-भिन्न माध्यमों से संचार करता है। संचार भाषण, लेखन, दृश्यों, संकेतों, व्यवहार आदि के द्वारा अपने भावों व जानकारी को किसी के सामने प्रकट करने की विधि है। जब एक व्यक्ति किसी की बात या संदेश को पूर्णतः समझ ले तो संचार की प्रक्रिया को पूर्ण माना जाता है। संचार की प्रक्रिया के चार प्रमुख घटक चित्र में दर्शाये गये हैं:

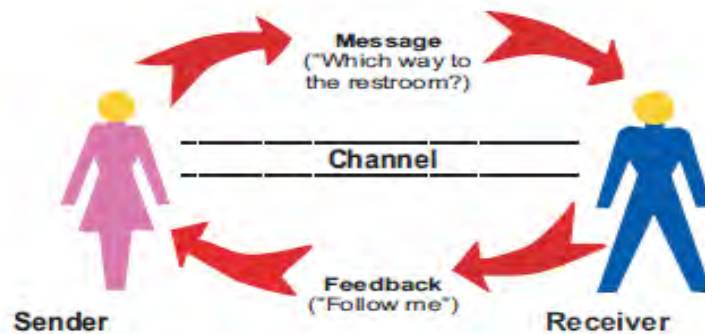

चित्र 8.1.1 संचार की प्रक्रिया

टेलीफोन का जवाब देना

ऑपरेटर की टेलीफोन तकनीकों द्वारा सैलून के लिए विचार विमर्श गठित किया जाता है और बेकार टेलीफोन सेवा द्वारा हम क्लाइंट को खो सकते हैं। क्लाइंट सेवा के उच्च स्तर प्रदान करने के लिए अच्छी टेलीफोन तकनीकों का उपयोग करना आवश्यक है।

टेलीफोन के द्वारा बात करना

टेलीफोन पर बात करना व्यक्ति से सम्मुख बात चीत करने से बहुत ही कम अलग है। फोन पर आप सिर्फ सुन सकते हैं(आवाज की मात्रा, आवाज, स्वर,) ना की देख सकते हैं(चेहरे के भाव, इशारे, शरीर की भाषा)। टेलीफोन पर बात चीत लगभग 25% शब्द और 75% टोन, एवं शब्दों के बोलने के तरीकों पर। इसलिए टेलीफोन पर बात करते समय जो आप नहीं देख सकते उसकी पूर्ति करने की आवश्यकता है।

आपकी आवाज

टेलीफोन पर बात करते समय:

- स्पष्ट रूप से बात करें
- मुखपत्र में सीधे बात करें
- यदि आप बैठे हैं अनेकता ना आए, आपका आसन आपकी आवाज को प्रभावित कर सकता है।
- कार्यकुशल रहें लेकिन सहायक और हंसे भी।

आपके शब्द

अपने शब्द ध्यान से चुनें क्योंकि सुननेवाला आपको देख नहीं सकता। नाम समय तारीख, फोन नंबर दोहराएं एवं जांच लें।

आपकी शरीर की भाषा

क्या फोन नमस्कार के साथ उत्तर दिया गया है? क्या वह व्यक्ति खुश, ऊबाउ, या परेशान है, आप यह पूछ सकते हैं। अपने बारे में प्रचार करते समय हंसे यह आपको कॉल प्राप्त करते समय आपकी ध्वनि को सन्तुष्टित करने में आपकी मदद करेगी। शरीर की भाषा का उपयोग करें हालांकि आप देखें नहीं जा रहें अन्यथा आपकी आवाज अस्वाभाविक लगेगी।

- मुस्कराएं हालांकि यह देखा नहीं जा रहा, यह सुना जाएगा।
- आप अपनी आँखें किसी चीज पर केन्द्रित करलें यह आपको संचार पर आपका ध्यान केंद्रित करने में आपकी मदद करेगा।
- शरीर की भाषा को पहचाने उदाहरण के लिए रूक जाना और सांस लेने के पैटर्न।

टेलीफोन पर बात करने की कठिनाइयां

- दूसरे व्यक्ति को ना देख पाना।
- शोर—आपके या आपके क्लाइंट के पीछे या लाईन पर
- विकर्षण— यदि आप फोन पर हैं तो कोई आपका ध्यान आकर्षित करने की कोशिश कर रहा हो
- भाषा— खराब उच्चारण या अपरिचित लहज़ा

इन कठिनाइयों को कम करने के तरीके

- सक्रिय रूप से सुने
- किसी भी विकर्षण पर अपनी पीठ मोड़ लें
- अपने चारों ओर शोर को कम रखें
- फोन कॉल पर पूरी तरह ध्यान केंद्रित रखें

- स्पष्ट रूप से बात करें
- समझने के लिए जांचें

फोन का जवाब देना

जहां कहीं संभव हो केवल तीन रिंग पर ही कॉल को उठाने की कोशिश करें। तीन रिंग आपको समय देती हैं। मसख लवनघर

- जो आप कर रहे हो, उसे रोकने के लिए समय मिलना।
- फोन पर उत्तर देने के लिए तैयार होना।

कुशलता से फोन का जवाब देना, फोन का जवाब देते समय:

- मुस्कुराएँ
- सुप्रभात या नमस्कार करें
- अपने सैलून का नाम अच्छे से बताएं।
- नोट लिखने के लिए कलम और कागज तैयार रखें
- फोन करने वाले को ध्यानपूर्वक सुनें
- फोन करने वाले की जरूरतों को पूरा करने के लिए सवाल पूछें
- सभी जानकारियां सही हैं सुनिश्चित करने के लिए प्रासंगिक जाकारियां दोहराएं।

ध्यान रखें: आपको यह नहीं पता कि कॉफ की अंत तक कौन हैं, और आप पहला प्रभाव भी नहीं देख सकते।

क्लाइंट की आवश्यकताओं पर प्रतिक्रिया देना – टेलीफोन पर प्रश्न पूछें

प्रश्नों को रचनात्मक और नियंत्रण से वार्तालाप में पूछना एक अच्छे टेलीफोन की तकनीकों में आता है।

प्रश्नों के प्रकार	कॉल प्राप्त करते समय	उदाहरण
खुले	कॉल के वर्ग को प्रमाणित करना।	मैं आपकी कैसे मदद कर सकता हूँ?
नजदीकी	जानकारियों को स्थापित और पुष्टि करना।	क्या आप आज की अपोईनमेंट लेना चाहते हैं?
जांच पड़ताल	आवश्यकताओं के विशिष्ट विवरण बटोरना।	वास्तव में आप आज अपने बालों में क्या करवाना चाहते हैं?
चिंतनशील	बातों को समझना	तो क्या मैं आज 2:30 बजे फेशियल के लिए श्रीमति शर्मा और बालों के कलर के लिए सुमन के साथ आपकी अपोईनमेंट लिख दूँ?
नजदीकी	रूपांतरण को समाप्त करना।	क्या मैं आपकी श्रीमति शर्मा के साथ कुछ और मदद कर सकती हूँ? फोन करने के लिए धन्यवाद।

एक ही तरंग दैर्ध्य पर रहें। जिसने फोन किया है उसकी जरूरत के अनुसार बात करें। फोन करने वाले व्यक्ति को विभिन्न जरूरतें होंगी।

एक फोन करने वाला जो:

- जल्दी में हो और चाहे कि आप जल्दी और कुशल बोलें
- जिसे शिकायत हो, जो समझ और कार्रवाई दोनों चाहें
- जो परेशान हो और आपकी सहानुभूति की जरूरत हो

संदेश लेना

- कुछ समय लोग सैलून में ऑपरेटर से बात करने के लिए फोन करते हैं जो कि अनुपस्थित होता है, तो वह संदेश छोड़ देते हैं। इस स्थिति में संदेश लिखना आवश्यक होता है। अपनी याददाश्त पर भरोसा ना करें।
- सभी संदेश बहुत ही साफ और सही ढंग से लिखे होने जरूरी हैं। सही संदेश लेना बहुत ही आसान है और इसमें शामिल हैं:
 - जिसको संदेश भेजना है, उस व्यक्ति का नाम
 - कॉल का नाम
 - रिटर्न फोन नंबर
 - संदेश की जानकारी
 - कॉल का समय
 - कॉल की दिनांक
 - कॉल उठाने वाले का नाम

स्टाफ के लिए निजी टेलीफोन के नैतिक गुण

- संदेश प्राप्त कर के रिसेन्शन डेस्क पर रख दें। यह आपकी जिम्मेदारी है कि ब्रेक में उन्हें जांच लें।
- इमरजेंसी कॉल लिया जा सकता है, लेकिन अपने मित्रों और परिवार में बता दें कि केवल इमरजेंसी स्थिति में ही कॉल करें।
- सैलून की कॉल ना ले पाएं इसलिए कृपया अपनी कॉल कम करें या असूविधाजनक व्यक्ति जिसे आपकी लाईन व्यस्त मिलें।
- लंच ब्रेक में कोई भी मोबाईल का प्रयोग किसी भी निजी कॉल के लिए उपयोग किया जा सकता है। कृपया बाकी के समय अपना मोबाईल बन्द कर के स्टाफ रूम में रख दें।

8.1.7 असिस्टेंट हेयर स्टाइलिस्ट के लिए आचार संहिता

सैलून में सभी कर्मचारियों से उचित आचरण के मानकों को अनुरूप करने की उम्मीद की जाती है, जो व्यावहारिकता को प्रतिबिंबित करती है।

- दूसरों को सम्मान दें और निष्पक्ष और विनम्र रहें। अन्य स्टाफ या सैलून की आलोचना न करें।
- ईमानदार रहें और अपने शब्दों पर बने रहें।
- व्यवहार शिष्टाचार प्रयोग करें।
- गैर कानूनी भेदभाव या उत्पीड़न बर्दाश्त नहीं किया जाना चाहिए और तुरंत सूचित किया जाना चाहिए।
- धर्म, राजनीति, किसी अन्य व्यक्ति के सेक्स जीवन, गपशप या शपथ लेना, के बारे में बात करना अनूचित है।

विनम्रता

किसी भी उपचार का अंतर्विरोध निदान हो जाने के बाद, स्थिति का विनम्रता और संवेदनशीलता के साथ संभालना महत्वपूर्ण है। आपका क्लाइंट शर्मिला और अपने हालात को लेकर शर्मिदा हो सकता, और यदि आप मददगार रहें तो आपकी प्रशंसा कर सकता है। आपको करना चाहिए:

- स्थिति को लेकर जोर से बात ना करें
- क्लाइंट को आश्वस्त करें और उपलब्ध उपचारों के बारे में सूचित करें
- व्यावसायिक और केयरिंग व्यवहार बनाए रखें

सहिष्णुता और सम्मान

असिस्टेंट हेयर स्टाइलिस्ट होने के नाते आप विभिन्न लोगों के संपर्क में आएंगे और हर बार आप उनसे सहमत या उनके मूल्यों को नहीं समझेंगे। हालाँकि आपको विभिन्न मूल्यों को समझने की जरूरत है और दूसरों की बातों का सम्मान जो आपसे अलग सोचते हैं।

पक्षपात न दिखाना आवश्यक है, उदाहरण के लिए जातिय या धार्मिक अनुदारता। हमारे पास कानून है जो किसी अन्य व्यक्ति के साथ लिंग, जाति, विकलांगता, धर्म, यौन अभिविन्यास या राजनातिक मान्यताओं के आधार पर किए गए भेदभाव को अवैध बता सकती हैं।

गोपनीयता

क्लाइंट आपके साथ अपने निजी जीवन के बारे में भी चर्चा कर सकता है। आपको हमेशा विनम्र व सुनते रहना चाहिए। जब क्लाइंट आप में विश्वास रखता है तो, यह आवश्यक है कि आप उसके विश्वास को बनाए रखें और उसकी बातों को ना दोहराए।

- क्लाइंट के साथ अपने व्यवसायिक स्वभाव के बारे में ना भूलें।
- यदि संभव हो तो, अपने क्लाइंट को अत्यंत निजी और सूचना बताने से रोकें।
- इसी तरह, आप अपने क्लाइंट को भी अपनी निजी परेशानियों के बारे में ना बताएं। याद रखें कि वह आपके सैलून में अपने बालों को बनवाने और जाते समय अच्छा महसूस करने के लिए आए हैं।

8.1.8 स्वच्छता और व्यक्तिगत उपस्थिति

एक असिस्टेंट ब्यूटी थैरेपिस्ट अपने क्लाइंटो के साथ बहुत निकटता में काम करता है। थैरेपिस्ट की सांस की दूर्गंध और शरीर की गंध दोनो ही क्लाइंट के लिए बहुत अप्रिय हैं। व्यक्तिगत स्वच्छता के उच्च स्तर का अभ्यास आवश्यक है।

- काम पर जाने से पहले हर सुबह नाहें।
- हमेशा अपने बाल बनाएं। साफ बाल, छोटे और उच्छे से बने हुए बाल बनाए रखें।
- नियमित रूप से सफाई और दंत चिकित्सा सावधानी द्वारा अपने दांत और मसूड़े स्वस्थ रखें। आपकी सांसे कैसे गंध देती है, इस पर ध्यान रखें। बहुत ही ज्यादा स्वादिष्ट आहार ना खाएं।
- धूम्रपान ना करें।
- अपने नाखूनों और हाथों को अच्छी व्यवस्था में रखें। नाखूनों को होना चाहिए:
- ब्यूटी/स्पा/मसाज थैरेपिस्ट के लिए छोटे और अनपॉलिश होने चाहिए।
- हेयर ड्रेसर और नेल टेक्नियन को ध्यान पूर्वक नाखूनों को पॉलिश करना चाहिए।
- क्लाइंट को सेवा देने से पहले अपने हाथ साफ कर लें। खाना खाने, धूम्रपान, और शौचालय जाने के बाद अपने हाथ साफ कर लें।
- अच्छा खाना खाए और स्वस्थ आहार लें और बहुत ज्यादा परिश्रम करें
- बहुत से सैलून और स्पा में आपको काम करते समय यूनिफॉर्म देते हैं। आप उस वस्त्र की सफाई को बनाए रखने और
- उसकी उपस्थिति के लिए आप जिम्मेदार होंगे। साफ, इस्त्री की हुई वर्दी/कपड़े पहने।

- हल्का डे मैक-अप करें, ज्यादा चमकदार या भारी नहीं।
- पुरुषों की शेव बनी हुई होनी चाहिए।
- स्वच्छ, कार्यात्मक जूते पहने और अपने रोजाना जूतों से सैलून के जूतों अलग रखें।

8.1.9 इन चीजों से बचें

कुछ आदतें जिनका आपके स्वास्थ्य पर बुरा प्रभाव पड़ता है। स्वस्थ जीवन के लिए ऐसी आदतों से बचना चाहिए। इनमें शामिल हैं:

मद्यपान

शराब का सेवन कोई भी व्यक्ति कठिन परिस्थिति से निपटने व बुरा महसूस करने से बचने के लिए करता है। मद्यपान के दुष्प्रभावों में शामिल है:

- हृदय रोगों में बढ़ोतरी, कैंसर, शरीर की प्रतिरोधी शक्ति का कम होना, यकृत में इंफेक्सन (सिसोसिल) इत्यादि है।
- काम में मन न लगना और प्रदर्शन में कमी।
- आर्थिक और सामाजिक प्रतिष्ठा में कमी।
- घबराहट, कंपकंपाहट, चक्कर आना, सिर दर्द और तनाव इत्यादि लक्षण दिखना।

तंबाकू

तंबाकू विश्व में मृत्यु का दूसरा सबसे बड़ा कारण है। इससे प्रत्येक 6 सैकेण्ड में एक मृत्यु होती है। इसके दुष्प्रभाव हैं:

- यह मुँह के कैंसर का सबसे बड़ा कारण है जिससे मुँह, जीभ, गाल, मसूड़े और होंठ प्रभावित होते हैं।
- तंबाकू चबाने से व्यक्ति की सूँघने व चखने की क्षमता का नाश होता है।
- धूम्रपान करने वाले व्यक्ति को फेफड़ों का कैंसर होने की संभावना अधिक होती है।

गुटखा

इसके प्रत्येक पाउच में 4000 रसायन शामिल होते हैं, इनमें से 50 कैंसर का कारण होते हैं, सुपारी, तंबाकू, फ्लेवरिंग आदि।

गुटका के स्वास्थ्य पर प्रभाव:

- जीभ की संवेदनशीलता कम होना।
- विकृत मुँह।
- गर्मी, ठंड, और मसाले के प्रति संवेदनशीलता में वृद्धि।
- मुँह खोलने में असमर्थता।
- मसूड़ों पर या मुँह के अंदर अन्य स्थानों में सूजन या गांठ बनना।
- मुँह में बिना वजह खून निकलना।
- खाना निगलने में कठिनाई और अंत में मुँह का कैंसर।

8.1.10 टीम के रूप में प्रभावी ढंग से काम करना

ब्यूटी सैलून का लक्ष्य क्लाइंटों की एक स्वस्थ और सुखद पर्यावरण द्वारा उनकी जरूरतों और आशा को पूरा करना है, फलतः व्यापार को बढ़ावा देना। सैलून के उद्देश्य को प्राप्त करने के लिए, आप और आपके सहयोगियों को एक समान लक्ष्य की ओर सैलून में एक साथ काम करने के तरीकों से सहमत होने की जरूरत है।

सैलून की टीम अधिक और कम गुणों के लोगो से बनी होनी चाहिए और यह आवश्यक है, सभी के गुणों का पूरा उपयोग करने का और कमजोरियों को सुधारने की जरूरत है।

एक टीम विभिन्न व्यक्तित्व द्वारा भी बनाई जा सकती हैं और एक टीम के रूप में काम करते समय सभी के लिए आवश्यक है कि मिल कर काम करें। एक टीम तभी प्रभावकारी हो सकती है जब सभी टीम के सदस्य समान रूप से काम कर रहे हैं, महसूस करें और यदि कुछ टीम के सदस्य दूसरों से कम काम कर रहे हैं तो असंतोष का निर्माण हो सकता है। सुनिश्चित कर लें आप ज्यादा से ज्यादा काम कर एक प्रभावी टीम के सदस्य है।

नियमित टीम की बैठक व्यावसाय में एक अच्छा रिश्ता बनाने में मदद करेगा जैसे कि किसी भी समस्याओं को व्यापार की तरह मंच पर हल किया जा सकता है।

टीम का एक प्रभावी सदस्य कैसे बनें

एक सैलून में सम्मिलित होने पर आप टीम के सदस्य बन जाएंगे और सैलून के प्रवाह को सुनिश्चित करने के लिए आप, आपने सहयोगियों तथा अन्य टीम के सदस्यों के साथ काम करने के लिए अपेक्षित किए जाएंगे।

एक अच्छी टीम है:

- स्पष्ट उद्देश्य और दिशा की समझ
- योजना और कार्रवाई का अच्छा संतुलन
- लोगों की सही संख्या
- अच्छा संचार
- नम्रता और सहनशीलता
- स्पष्ट नौकरी के नियम
- विनोदपूर्णता
- कौशल का सही मिश्रण
- अच्छे सुनने के कौशल और विचारों के आदान प्रदान
- उत्साही, प्रतिबद्ध टीम के सदस्य
- स्पष्ट लेकिन निर्णायक नेता

यदि हम गैर जिम्मेदार रहें तो यह पूरी टीम को प्रभावित कर सकता है।

टीम की स्पिरिट को खो दिया जा सकता है:

- यदि टीम का एक सदस्य अपना अकेले का काम करता है, यह एक टीम के रूप में काम करना नहीं है।
- यदि संचार में कोई खराबी हो तो
- यदि टीम के सदस्य दूसरों की गलतियों के प्रति नम्र और सहनशील हो।
- जब कुछ लोगों के लिए बहुत ही अधिक कार्य हो।
- जब कार्य की भूमिका व्यक्ति के कौशल के अनुकूल ना हो।

एक टीम के सदस्य होने के रूप में, यह पता करने की आपकी जिम्मेदारी है:

- सैलून में कितने कर्मचारी मौजूद हैं

- कौन किस चीज के लिए जिम्मेदार है
- जानकारी और सहायता के लिए कौन जाएगा

याद रखें

- अपने अनुसार दूसरों के साथ व्यवहार करें
- उस नौकरी को करने की प्रयास ना करें जिसके लिए आप प्रशिक्षित नहीं हो रखें
- गलतियों को छुपाने की कोशिश ना करें यह केवल चीजों को खराब बनाएगा।
- यदि आप अनिश्चित हैं तो किसी भी कार्य को पूरा ना करें
- हमेशा सहयोगी जिसे ज्यादा अनुभव हो या अधिकारी के साथ जांचे जिससे कि आपको सही जानकारी मिलें।
- हमेशा यह सुनिश्चित कर लें कि आपसे क्या पूछा जा रहा है। ध्यान पूर्वक सुनने की क्षमता एक महत्वपूर्ण कौशल है। आपको समझ में आ रहा है, अपने सर को हिला के यह स्पष्ट करें।

8.1.11 अपनी जिम्मेदारियों की सीमा में रहकर कार्य करना

जब हम सैलून में कार्य करते हैं तो हमें प्रत्येक कार्य को सैलून के मानकों के अनुसार करना होता है।

परिदृष्ट्या

जब सहयोगी आपको पूरे सिर की ब्लीच करने को शुरू करने को कहें और आप ऐसा करने से सहमत होते हैं। आप उत्पाद मिला चुके हो और जब स्टाइलिस्ट आपको हाईड्रोजन परऑक्साइड की बहुत कम मात्रा का उपयोग करने को कहें तो परिणाम के रूप में बाल बहुत जल्दी नहीं बढ़ेंगे। वह उत्पाद को फिर से मिलाने जाएगी और फिर से शुरू करेगी। जैसे कि वह दो बार उत्पादों का उपयोग करेगी और क्लाइंट को सिर्फ 1 के लिए चार्ज कर सकती है आपको अपनी पहले की गई गलत आवेदन के लिए बिल चुकाना होगा।

अपने समूह में, इस स्थिति से कैसे बचा जा सकें चर्चा करें।

परिदृष्ट्यख

जब सहयोगी आपको सप्लायर को फोन करने और कुछ स्टॉक का आदेश देने के लिए कहें। आपके आदेश अनुसार जान कर स्टॉक आपके पास बहुत अधिक आता है। कंपनी फालतू स्टॉक को वापस नहीं करेगी और सैलून का मालिक आपसे ज्यादा खुश नहीं होगा क्योंकि उसको उस स्टॉक के लिए चुकाना होगा, जो वह चाहता ही नहीं।

अपने समूह में, इस स्थिति से कैसे बचा जा सकें चर्चा करें। अपनी जिम्मेदारी की सीमा के बारे में सोचे।

क्लाइंटों के साथ उचित व्यवहार

एक ब्यूटीशियन के रूप में आपका काफी समय क्लाइंटों के साथ डील करने में चला जाता है। आपका व्यवसाय क्लाइंटों की संख्या जो सेवाएं लेने आते हैं आदि पर निर्भर करता है। क्लाइंटों के साथ डील करते समय उनकी पसंद को ध्यान में रखना महत्वपूर्ण होता है। क्लाइंटों के साथ डील करते समय, हमेशा ध्यान रखें:

- ग्राहकों की पसंद और निर्णय को ध्यान में रखना। किसी को भी विशेष सेवा लेने के लिए मजबूर ना करें। आप केवल सलाह ही दें सकते हैं ना कि जोर-जबरदस्ती कर सकते हैं।
- यदि कोई क्लाइंट कोई विशेष सेवा नहीं लेना चाहता है तो उसे सलाह दें, बुरा महसूस ना करें और इसका आपके द्वारा दी जाने वाली सेवा पर कोई असर नहीं होता है और कभी भी क्लाइंटों के साथ व्यक्तिगत ना हो।
- सहकर्मियों या फोन पर प्रक्रिया शुरू होने से पहले क्लाइंट के साथ व्यक्तिगत बातें ना करें।

- क्लाइंट के शिकायत करने पर शांत रहें। बचने की कोशिश ना करें। आपको हमेशा माफी भरे भाव में रहना होता है और मुफ्त सेवा या छूट देनी होती है।
- हमेशा गर्मजोशी औसर आदर भाव के साथ स्वागत करें। आपकी इशारे आपके खुश होने की ओर संकेत करने चाहिए।
- यदि आप घर जा रहे हो और क्लाइंट आ जाए तो विनम्र भाव के साथ उसे अगले दिन के लिए आने को कहें। देर होते समय कोई भी सेवा ना दें।
- क्लाइंटों या लोगों के सामने कर्मचारियों को लेकर कोई बात ना करें और कार्यअनुसार, क्लाइंट के धार्मिक विश्वास का सम्मान करें व वरिष्ठ और विकलांग लोगों पर विशेष ध्यान दें।

गतिविधि



गतिविधि 1 – निजी आत्म मूल्यांकन

अपनी व्यक्तिगत शक्तियों और कमजोरियों को पहचानने के लिए व्यक्तिगत आत्म मूल्यांकन करें।

अभ्यास



1. व्यक्तिगत के लिए व्यक्तिगत ग्रूमिंग में शामिल होता हैरू
 - a. नहाना और शॉवर लेना
 - b. बालों का ध्यान रखना
 - c. नाखूनों की देखभाल
 - d. ऊपर दिए गए सभी
2. क्लाइंट के साथ सही व्यवहार के गुण होते हैं:
 - a. क्लाइंट के साथ गर्मजोशी व्यक्त करना
 - b. उसके विकल्प पर ध्यान ना देना
 - c. आपके साथ सहमत ना होने पर उदास होना
 - d. इनमें से कोई नहीं
3. तंबाकू सबसे बड़ा कारण है:
 - a. बाहरी कैंसर
 - b. त्वचा का कैंसर
 - c. मलेरिया
 - d. इनमें से कोई नहीं

4. जब क्लाइंट उपस्थित पर आपको क्या नहीं करना चाहिए:
 - a. च्यू गम चबाना
 - b. धूम्रपान करना
 - c. व्यक्तिगत कॉल या टेक्स्ट उठाना
 - d. ऊपर दिए गए सभी
5. एक ब्यूटी असिस्टेंट के रूप में आपके कपड़ों को होना जरूरी है:
 - a. बहुत छोटा
 - b. बहुत तंग
 - c. आरामदायक जो गतिविधियों को असान कर दें
 - d. बहुत फैशन वाला
6. डेटा संरक्षण गतिविधियां जो कि असिस्टेंट ब्यूटी थैरेपिस्ट से उम्मीद की जा सकें:
 - a. क्लाइंट रिकॉर्ड कार्ड/विवरण का सही संग्रह
 - b. क्लाइंट की जानकारियों को ना बांटे
 - c. क्लाइंट की व्यक्तिगत जानकारी को सही ढंग से रखना
 - d. ऊपर दिए गए सभी
7. क्लाइंट के प्रति पेशेवर नैतिकता के हिस्से के रूप में आपको जरूरी है कि:
 - a. उनकी जरूरतों को पूरा करने वाले सेवाओं अथवा उत्पादों की सलाह दें
 - b. सभी क्लाइंटों से बराबर व्यवहार करें
 - c. अपने क्लाइंट को ना छोड़े
 - d. ऊपर दिए गए सभी
8. क्लाइंट को अभिवादन व विचार विमर्श करते समय, आपको जरूरी है:
 - a. ओखों के संपर्क बनाए रखना
 - b. अपना परिचय देना
 - c. हंसना
 - d. एक अच्छी मुद्रा और अच्छा फर्म हैंड शेक करना
 - e. पर दिए गए सभी
9. क्लाइंट गोपनीयता के तत्वों में शामिल है:
 - a. डेटा संरक्षण, क्लाइंट के विश्वास को बनाए रखना

यूनिट 8.2: व्यावसायिक कौशल

यूनिट के उद्देश्य



इस यूनिट के अंत में, आप:

1. क्लाइंट के प्रति व्यावसायिक व्यवहार रखना
2. व्यावसायिक कौशल के महत्व को समझना

8.2.1 परिचय

असिस्टेंट हेयर स्टाइलिस्ट के रूप में शुरुआत करने के साथ-साथ आपको अपने व्यवहारिक कौशल का विकास करना भी आवश्यक है। मजबूत कार्य नीति बताती है कि व्यक्ति स्व-प्रेरित, कार्य को व्यवसायिक तरीके से करने वाला तथा निर्णायक है। इन सभी गुणों का आप में होना आवश्यक है क्योंकि ये इस उद्योग में सफलता की कुंजी हैं। मजबूत कार्यनीति में सबसे पहला चरण स्वप्रेरणा है। स्वप्रेरणा किसी व्यक्ति की इच्छा, उम्मीद व लक्ष्य को पाने की योग्यता है। अपने सैलून के लिए आचार संहिता का पालन व विकास करने से, आपके क्लाइंट आपके पास बार-बार आयेंगे, उनको आपका व्यवहार अच्छा लगेगा तथा आपका व आपके सैलून का सम्मान करेंगे।

8.2.2 निर्णय लेने और समस्या निवारण के कौशल

समस्या निवारण प्रत्येक कार्य का जरूरी हिस्सा हैं असिस्टेंट हेयर स्टाइलिस्ट होने के नाते, आप विभिन्न प्रकार की समस्याओं का सामना करेंगे जहां आपको निर्णय लेने की जरूरत होगी। उदाहरण के लिए— उपकरणों का काम करना बंद कर देना या उनमें खराबी आ जाना, काम करने की असुरक्षित जोखिम से भरी परिस्थितियां व सुरक्षा उल्लंघन आदि। जमचे पद

निर्णय लेने व समस्या निवारण के चरण

1. सुनिश्चित करें कि वास्तव में समस्या है।
2. समस्या की पहचान करें।
3. वैकल्पिक समाधान ढूँढ़ें।
4. प्रत्येक विकल्प के नुकसान व फायदे देखें तथा विकल्पों में से किसी एक को चुनें।
5. चुने गये समाधान को अपनायें।
6. समाधान का मूल्यांकन करें।

एक असिस्टेंट हेयर स्टाइलिस्ट होने के नाते आप:

- समस्या के अनुसार सोचें, संभावित उपाय का मूल्यांकन करें तथा सबसे अच्छे उपाय का सुझाव दें।
- तकनीकी समस्याओं से परेशान क्लाइंटों को उचित व्यक्ति के पास भेजें।
- बड़ी समस्या के लिए कोई स्थायी समाधान ढूँढ़ें जिससे क्लाइंट को ज्यादा समय तक परेशान न होना पड़े।

निम्न परिदृश्यों की कल्पना कीजिए: गुस्से में एक क्लाइंट सैलून में प्रवेश करता है और 1 महीने पहले किया गया पर्मस्खलित हो चुका है और असमान कर्ल परिणाम स्वरूप उत्पन्न हो गए हैं शिकायत करता है। वह पैसे वापस करने की मांग करता है। यह आपकी अधिकार की सीमा के भीतर नहीं है, तो यहां ऐसी कुछ मुश्किल स्थितियों को हल करने के कुछ दिशा निर्देश हैं।

- संवेदी रहें और क्लाइंट को ध्यानपूर्वक सुने
- उन्हें विनम्रता से बैठने के लिए कहें और किसी अधिकृत व्यक्ति को उनसे बात करने के लिए ढूंढें।
- अपने नियोक्ताओं या कर्मचारियों का सबसे उच्च सदस्य को सूचित करें कि रिसेप्शन पर एक क्लाइंट अपने पहले किए गए पर्म की समस्या को लेकर बात करना चाहता है।
- तब आपको इस स्थिति से संबंधित अधिक से अधिक जानकारी अपने वरिष्ठ सहयोगी को देनी चाहिए जिससे कि वह क्लाइंट से सुशिक्षित हो कर बात कर सकें।
- आपको निम्न चर्चा पर उपस्थित रहना चाहिए जिससे कि आप जान सकें कि समस्या को कैसे हल किया जा सकता है। अगर पूछा जाए तो केवल हल निकालने के लिए कहें।

यहाँ कुछ बिंदु हैं जिन्हें आपको नहीं करना चाहिए:

क्लाइंट के साथ गुस्सा ना करें

- असभ्य ना हो उसके बालों के साथ कुछ गलत नहीं हुआ है बताएं उन्हें।
- झूठ ना बोलें और उनसे कभी नहीं कहें कि यहाँ कोई नहीं है तथा उनकी समस्या को हल करने के लिए उन्हें छुट्टी के दिन आने के लिए कहें।

दूसरी स्थिति में, नियमित क्लाइंट सैलून में उपचार के लिए बिना अपोईनमेंटके आता हैं। आपको अपने क्लाइंट को कभी भी अप्रिय और नीचा महसूस करने का प्रयास नहीं करना चाहिए। यदि वास्तव में क्लाइंट को उस समय उपचार प्रदान करना संभव नहीं है तो एक अपोईनमेंट करें। यह देर से आने वाले क्लाइंट के लिए या फिर जहाँ स्टाइलिस्ट बहुत अधिक बुक हो चूका हो वहा भी लागू होगा।

दोबारा से तय की गई अपोईनमेंट दो तरीको से काम कर सकती हैं। यह कर्मचारियों की बिमारी की वजह से भी हो सकती हैं, क्लाइंट को किसी अन्य समय दिया जा सकता हैं। यदि आप हमेशा क्लाइंट के साथ खुले, वास्तव में क्षमाप्रार्थी ढंग,से बात करते है तो बहुत से क्लाइंट नम्र पेश आएंगे।

जब क्लाइंट बुकिंग में परिवर्तन करते हैं तो, फिर से विनम्र रहें। यदि समय इजाजत दें, क्लाइंट की जरूरतें समायोजित हो सकें तो ऐसा कर लें। रिसेप्शनिस्ट को जागरूक रहने की जरूरत है जिससे कि समय समयावधि दोबारा से बुक ना हो जाए। विनम्रता एक नये और अवृत्ति व्यापार को प्रोत्साहित करने के लिए शैली हैं।

8.2.3 नियोजन व संगठन

नियोजन का अर्थ है उद्देश्य निश्चित करना तथा उन्हें पाने के लिए कार्रवाई का पथ तैयार करना। व्यवस्थित करना प्रबंधन का एक हिस्सा है जिसमें उद्देश्यों की उपलब्धि सुनिश्चित करने के लिए संगठनात्मक ढाँचा तैयार करना और मानव संसाधनों का आवंटन शामिल है। अपने दैनिक कार्यों के नियोजन के लिए, आपको अपने कार्यों को प्राथमिकता के आधार पर बांटना होगा और समय पर उन्हें पूरा करना होगा।

कार्यों की प्राथमिकता निश्चित करना

कुशल कार्य के लिए, हमें अपने कार्यों की प्राथमिकता निश्चित करनी होगी। आइए देखते हैं कि इसके संभावित चरण क्या हैं। पहले चरण में कार्यों को सूचीबद्ध किया जाता है। दैनिक कार्यों की एक लिस्ट तैयार करें। कुछ सामान्य कार्य होते हैं जो प्रतिदिन या सप्ताह में एक बार किये जाते हैं। जब भी आपको नये काम दिये जाते हैं तो उन्हें तुरंत लिस्ट में लिखें। एक बार सूची के कार्यों को पूरा करने के बाद, आप महत्त्व के अनुसार कार्य करने के लिए तैयार हो जायें।

- क्लाइंट की पूछताछ का जवाब देना डिस्टले में उत्पादों को लगाने से अधिक महत्त्वपूर्ण है।
- कैरियर जाने वाले दस्तावेजों का समय से पूरा होना सामान्य एंट्री करने से अधिक महत्त्वपूर्ण है।
- कुछ कार्य दी गई समय सीमा के अंतर्गत पूरे हो अनिवार्य हैं जैसे— बैंक बंद होने से पहले, समय से मेल भेजना या पूर्वनियोजित मीटिंग में उपस्थित होना।

यही कार्यों को प्राथमिकता देना कहलाता है।

एक असिस्टेंट हेयर स्टाइलिस्ट होने के नाते आपको करना चाहिए:

- प्राप्त फीडबैक और दस्तावेजों का नियोजन और संगठन करना।
- ब्यूटी सैलून प्रक्रियाओं के आधार पर दैनिक कार्यों के लिए योजना बनाना और व्यवस्थित करना।
- क्लाइंट के बुकिंग समय समय के अनुसार सभी आवश्यक सामग्री को व्यवस्थित करना, जिससे कार्य के समय किसी भी प्रकार की देरी ना हो।
- लाइट के रिकार्ड, ट्रीटमेंट और उत्पाद के स्टॉक स्तर को सटीकता के साथ बनाए रखना।
- फीडबैक को सकारात्मक भाव से स्वीकार करना।

8.2.4 समय प्रबंधन

समय प्रबंधन का अर्थ है समय का प्रभावी रूप से बंटवारा ताकि किसी निश्चित क्रियाकलाप को निश्चित समय दिया जा सके। प्रभावी समय प्रबंधन के अनुसार, प्रत्येक व्यक्ति को कार्य के महत्त्व के आधार पर एक निश्चित समयान्तराल के लिए एक कार्य सौंपा जाता है। समय के सीमित होने के कारण, उसके बहतर उपयोग के लिए समय प्रबंधन किया जाता है। प्रभावी समय प्रबंधन में शामिल हैं:

- उद्देश्यों व लक्ष्यों के निर्धारण के लिए प्रभावी योजना बनाना।
- कार्यों को प्राथमिकता देना व जिम्मेदारियों का बंटवारा।
- सही काम में समय का सही उपयोग करना तथा समय की बर्बादी जैसे— गपशप मारना, फालतू चाय पीना आदि से बचना।

आपकी प्राथमिकताएं एकदम स्पष्ट हो सकती हैं— क्लाइंट को सेवा प्रदान करना व दैनिक हाऊसकीपिंग के कार्य। इसलिए आपकी लिस्ट में सबसे ज्यादा प्राथमिकता क्लाइंट सेवा को दी जानी चाहिए। अपनी व्यक्तिगत प्रभाविता को बिगाड़ने का सबसे बड़ा दुश्मन समय बर्बाद करना है। इसमें शामिल हैं:

- अव्यवस्थित होना— कार्य शुरू करने से पहले उसके बारे में न सोचना व योजना न बनाना।
- न कहने में असमर्थ होना— ज्यादा कार्यभार लेने का कारण परिणाम का शून्य होना भी हो सकता है।
- कार्य के समय व्यक्तिगत कॉल उठाना। कार्य के समय केवल जरूरी कॉल ही उठायें।
- निर्देशों को सुनने व समझने में असफल होना।
- कार्य को अधूरा छोड़ना। काम में रुचि न लेना, उदास रहना।
- आसानी से विचलित हो जाना, या दूसरे सदस्यों के साथ व्यक्तिगत तथ्यों पर बातचीत करने में ज्यादा समय बर्बाद करना।

किसी व्यस्त सैलून में विभिन्न सेवाओं को करने के लिए कहा और निर्देश दिए जाएंगे। जल्द से परिणाम प्राप्त होने में आपकी नौकरी की सूची में वस्तुओं और निर्देशों की संख्या सम्मिलित हो सकती है।

यहां आपकी मदद करने के लिए कुछ दिशा निर्देश हैं:

- अपनी कार्य की एक सूची बनाए जो आपको करने के लिए कहे गए हैं
- किसी संबंधित व्यक्ति के साथ जांचे कि आपने सब कुछ लिख लिया हों
- प्राथमिकताएं क्या हैं पूछें मतलब क्या पहले करने की जरूरत हैं।
- जिन नौकरी/सेवाओं को पहले करना हैं उन्हें अंकित कर लें।
- यदि आप किसी भी कार्य को पूरा करने को लेकर अनिश्चित हैं, तो शुरू करने से पहले किसी अन्य टीम के सदस्य के साथ पुष्टि करें।
- यदि सूची आप को दी जाती है और आपको लेखन समझ ना आए तो अपने सहयोगी को देखने के लिए बोलें।

जरूरी व महत्त्वपूर्ण मैट्रिक्स

इस मैट्रिक्स की सहायता से आप अपने लक्ष्यों का नियोजन व निर्धारण कर सकेंगे तथा कंपनी की अपेक्षा के अनुरूप आप कार्य कर पायेंगे:

1. क्या किया जाना चाहिए?
2. किस काम की योजना बनानी चाहिए?
3. किस काम का विरोध करना चाहिए?
4. किस काम को नकार देना चाहिए?

1. तत्कालिक व महत्त्वपूर्ण कार्य	2. गैरतत्कालिक व महत्त्वपूर्ण कार्य
तुरंत करें: <ul style="list-style-type: none"> ■ क्लाइंट की शिकायत व आपातकालीन कार्य ■ वरिष्ठों के अनुरोध ■ नियोजित कार्य ■ वरिष्ठों व सहकर्मियों के साथ मीटिंग 	करने के लिए योजना बनायें: <ul style="list-style-type: none"> ■ स्टोर में उत्पादों की डिस्प्ले के लिए योजना बनायें ■ रोजाना के कार्यों की समयसूची बनायें ■ सामान को व्यवस्थित करें ■ क्लाइंटों का ब्यौरा बनायें
3. तत्कालिक व अमहत्त्वपूर्ण कार्य	4. गैरतत्कालिक व अमहत्त्वपूर्ण कार्य
छोटे-छोटे निवेदन <ul style="list-style-type: none"> ■ दूसरों के छोटे-छोटे निवेदन ■ आभासी आपात स्थिति ■ कार्य के समय उत्पन्न गलतफहमी ■ व्यर्थ की दिनचर्या व गतिविधियां 	विरोध व संघर्ष करें <ul style="list-style-type: none"> ■ आराम करने वाली गतिविधियां ■ कंप्यूटर गेम, इंटरनेट चलाना ■ फालतू सिगरेट पीने जाना ■ मैसेज, गपशप या सामाजिक संचार में लगना ■ व्यर्थ व अनावश्यक सामग्री पढ़ना

8.2.5 क्लाइंट केंद्रीयता

क्लाइंट केंद्रीयता का मतलब स्टोर खोलना, वहां उपस्थित होना, उत्पाद रखना या पैसा लेना नहीं है। क्लाइंट केंद्रित होने का मतलब है सब कुछ करना— क्लाइंट क्या लेकर जाता है से लेकर, स्टोर का माहौल जहां क्लाइंट आता है और क्लाइंट की मदद करने के विभिन्न तरीके जो सभी क्लाइंटों व सैलून में आने पर उनके अनुभव पर केंद्रित होते हैं और यह दृष्टिकोण न केवल बाहरी क्लाइंटों (दैनिक क्लाइंट, अक्सर आने वाले क्लाइंट, पक्षकार) तक सीमित है अपितु आंतरिक क्लाइंटों पर भी लागू होता है।

एक असिस्टेंट हेयर स्टाइलिस्ट होते हुए आपको:

- शान्त स्वभावी, शिष्ट व अच्छी सेवा देने योग्य होना चाहिए।
- निराश, भ्रमित व नाराज क्लाइंटों से अच्छे संबंध बनाने चाहिए।
- क्लाइंट केंद्रित होना चाहिए।
- साफ—सुथरी व्यवसायिक वर्दी, कंधी किये बाल, अच्छे जूते, व्यक्तिगत रूप से स्वस्थ व स्वच्छ (नहाये हुए) मुँह साफ (दाँत साफ व दुर्गंध रहित) होने चाहिए।
- सैलून के कार्यस्थल को वैद्यनिक स्वास्थ्य व स्वच्छता के मानकों के तहत साफ व स्वच्छ रखना चाहिए।
- आसपास की दीवारों व अपने हाथों को साफ रखें तथा उपयोग के बाद फेंकने वाले उत्पादों का प्रयोग करें व उपकरणों को अच्छी तरह से साफ करना चाहिए।
- स्टोरेज/डिस्पोज़ल/उत्पादों का सही उपयोग, आग से सुरक्षा या आग लगना, स्वच्छता अभ्यास, बेकार चीजों को फेंकना व वातावरण की देखभाल का प्रबंध करना चाहिए।
- उत्पादों का उपयोग व उन्हें संभालना तथा उपकरणों को कंपनी के मानकों के अनुसार चलाना चाहिए।

गतिविधि



1. अपने अनुभव के अनुसार किसी परिस्थिति के लिए एक निर्णय लेने का लेख लिखें।

.....

.....

.....

2. अपने लिए तत्कालिक व महत्वपूर्ण मैट्रिक्स बनायें।

.....

.....

.....

3. क्लाइंट केंद्रीयता का क्या मतलब है?

.....

.....

.....

अभ्यास



1. निम्न में से कौन सा एक समय को प्रभावी रूप से व्यवस्थित करने में सहायता करता है?

- समय प्रबंधन
- ग्राहक केंद्रीयता
- निर्णय लेना
- योजना और व्यवस्था

2. निम्न में से कौन से समय को बर्बाद करते हैं?

- अव्यवस्थित होना
- निजी फोन कॉल करना
- निर्देशों को ना मानना
- ऊपर दिए गए सभी

3. तत्कालिक ना होकर लेकिन महत्वपूर्ण कार्यों में शामिल होते हैं:

- दैनिक गतिविधियों को समझना
- ग्राहक की समस्या

- c. कार्य को गलत समझना
- d. सिगरेट पीने के लिए बाहर जाना
4. महत्वपूर्ण नहीं लेकिन तत्कालिक कार्यों में शामिल होते हैं:
 - a. पर्यवेक्षकों/वरिष्ठों के साथ मीटिंग
 - b. ग्राहक की जानकारी को व्यवस्थित करना
 - c. दैनिक गतिविधियों/रूटीन को करना
 - d. बातें करना/सोशल मीडिया पर चैटिंग करना
5. महत्वपूर्ण और तत्कालिक नहीं होने वाले कार्यों में शामिल हैं:
 - a. कम्प्यूटर गेम, नेट सर्फिंग
 - b. पर्यवेक्षकों की डिमांड
 - c. आपात स्थिति आना
 - d. इनवेंट्री बनाना
6. निर्णय लेने और समस्या को निपटाने में क्या चरण शामिल होते हैं?
 - a. पहचानना कि कहा समस्या है
 - b. अन्य कोई विकल्प ढूँढना
 - c. चुने गए समाधान को लागू करना
 - d. ऊपर दिए गए सभी
7. में उद्देश्यों की स्थापना और कोर्स का निर्धारण करना शामिल होता है:
 - a. समय प्रबंधन
 - b. ग्राहक केंद्रीयता
 - c. निर्णय लेना
 - d. योजना और व्यवस्था
8. प्रभावी समय प्रबंधन में शामिल होता है:
 - a. उद्देश्यों और लक्ष्यों को पाने के लिए प्रभावी योजना बनाना
 - b. गतिविधियों और कार्यों की जिम्मेदारियों को प्राथमिकता देना
 - c. सही कार्यों पर सही समय देना
 - d. ऊपर दिए गए सभी

यूनिट 8.3: भाषा कौशल

यूनिट के उद्देश्य



इस यूनिट के अंत में, आप:

1. भाषा कौशल को समझना
2. भाषा कौशल के महत्व को जानना

8.3.1 संचार कुशलता

एक असिस्टेंट हेयर स्टाइलिस्ट के नाते आप क्लाइंट को प्रथम मिलते हैं। इसलिए आपके बोलने का तरीका, सुनने के कौशल और क्लाइंट की आवश्यकताओं को समझना महत्वपूर्ण होता है। यह सत्र इन्हीं को समझने के ऊपर आधारित है।

संचार क्यों महत्वपूर्ण है?

- व्यक्तिगत तथा व्यवसायिक जीवन में यह आवश्यक तत्व है।
- आत्मविश्वास की ओर प्रेरित करता है।
- व्यापारिक तथा सामाजिक जीवन में सम्मान बढ़ाना।
- मित्र बनाने में सहायक।
- व्यक्तित्व में विशिष्ट सुधार होता है।
- योग्यता दर्शाता है।

8.3.2 संचार कौशल

सुनना

अपने क्लाइंट की ओर ध्यान दें ताकि आप यह जान सकें कि वह क्या बोल रहा है और क्या दिखा रहा है। क्लाइंट की बात सुनते समय आप क्लाइंट से उनके काम, गतिविधि व गृहस्थ जीवन के बारे में बात कर सकते हैं जिससे आपको पता चल जाता है कि आप उसके लिए क्या कर सकते हैं। उदाहरण के लिए, यदि एक लड़की किसी पार्टी के लिए तैयार हो रही है और वह आपको पार्टी के मुख्य दृश्यों के बारे में बता सकती है तो प्रभावी रूप से सुनकर आप यह पता लगा सकते हैं कि उसे किस प्रकार का मेक-अप चाहिए।

बोलना

बोलना आपकी आवाज और शब्दों द्वारा आपके विचारों को दूसरे लोगों तक पहुँचाने में मदद करता है। एक असिस्टेंट हेयर स्टाइलिस्ट के लिए बोलना क्लाइंट को समझाने, उत्पादों व सेवाओं के बारे में सूचना देने में मदद करता है तथा प्रभिक्षी सेवा देने में मदद करता है।

एक असिस्टेंट हेयर स्टाइलिस्ट के नाते आपको निम्नलिखित की आवश्यकता है:

- कार्यसूची, समयसूची व कार्यभार पर अपने सहकर्मियों के साथ चर्चा करें।
- क्लाइंट से समस्या को समझने के लिए ठीक प्रकार से प्रश्न करें तथा उसका समाधान ढूँढ़ें।
- अपने क्लाइंट को बताते रहें कि कितना कार्य पूरा हो चुका है।
- यदि आवश्यकता नहीं है तो क्लाइंट से बात करते समय फालतू शब्दों के इस्तेमाल से बचें।
- व्यवसायिक, व्यवहारिक, शान्त, आदरपूर्ण, संवेदनशील बने रहें तथा हमेशा मदद के लिए तैयार रहें।
- साफ व श्वष्ट तथा शिष्टता से बोलें। क्लाइंट से व्यवसायिक संबंध बनायें।
- क्लाइंट की गोपनीयता का ध्यान रखें तथा उनसे बात करते समय ध्यान से सुनें व बोलने के लिए क्षेत्रीय भाषा का प्रयोग करें।

पढ़ना

पढ़ना एक विशेष योग्यता है जिससे कोई भी व्यक्ति लिखित संदेशों को पढ़ सकता है तथा उनके द्वारा बातचीत कर सकता है।

एक असिस्टेंट हेयर स्टाइलिस्ट के नाते आपको पढ़ने के लिए निम्नलिखित की आवश्यकता है:

- अपने कार्य से संबंधित सभी जानकारी व सूचना नियमित रूप से पढ़ें।
- क्लाइंट द्वारा लिखी गई पूछताछ को पढ़ें।
- बिलिंग की समस्या को समझने व सुलझाने के लिए अपने पढ़ने के कौशल का प्रयोग करें।
- बाहरी चीजों जैसे ब्लॉग व वेबसाइट तथा संगठन के द्वारा दी गई उत्पादों व सेवाओं से संबंधित जानकारियों को पढ़ें।
- जानकारी के लिए ब्रोशर, पेम्पलेट व उत्पाद सूचना शीट का अद्यतन करें।
- प्रक्रियाओं को समझने, बनाये रखने व उनके संचार के लिए तथा तकनीकों, रिकॉर्ड व नीतियों को जानने के लिए संदर्भ पढ़ें व लिखें।

समझ

जब आप अपने क्लाइंटों की जरूरतों के बारे में उनसे बात कर रहे हैं, तो उसे संक्षेप में लिखें और क्लाइंट के सामने उसे दोहरायें। यदि सभी चीजें अभी भी ठीक से साफ नहीं हैं तो सुनिश्चित करें कि आपने क्लाइंट से उचित प्रश्न पूछ लिए हैं तथा जो स्टाइल आपने उनके लिए चुना है उसे क्लाइंट को दिखायें।

क्लाइंट को अपनी बात समझाने में उसकी मदद करें, ध्यान रखें कि आप साफ व सीमित शब्दों का इस्तेमाल ही कर रहे हैं। फालतू शब्दों का प्रयोग करने से बचें। यदि क्लाइंट कहता है कि उसके बाल पीछे से हल्के करने हैं। आपको लगा कि बालों की लम्बाई कम करनी है लेकिन उसका कहना था कि बालों को पतला करना है। यह आपकी समझ और उनके बोलने में बहुत बड़ा अंतर है और क्लाइंट की असंतुष्टि का कारण बन सकता है।

लिखना

लिखना संचार का एक माध्यम है जिसके द्वारा किसी भाषा को विशेष अक्षरों व टोढ़ीहों में लिखकर प्रदर्शित किया जाता है। एक असिस्टेंट हेयर स्टाइलिस्ट के नाते आपको लिखने के लिए निम्नलिखित की आवश्यकता है:

- क्लाइंटों, उपचार, चैकलिस्ट, उत्पादों के स्टॉक आदि की जानकारी को ठीक प्रकार से लिखकर रखना।
- प्रक्रियाओं को समझने, बनाये रखने व उनके संचार के लिए तथा तकनीकों, रिकॉर्ड व नीतियों को जानने के लिए अतिरिक्त सामग्री पढ़ें व लिखें।

गतिविधि



1. चार लोगों का समूह बनाए और चर्चा करें कि यदि कोई क्लाइंट सैलून में आकर ब्राइडल मेक-अप के बारे में पूछेगा तो आप कैसे बात करेंगे। बताएं कि आप क्लाइंट से कैसे बात करेंगे, क्या जानकारी आप प्रदान करेंगे और आप उसे कैसे आपके द्वारा दी जा रही उच्च सेवा का लाभ लेने के लिए मनाएंगे। दो को क्लाइंट बनना है और अन्य दो को एक असिस्टेंट ब्यूटीशियन की भूमिका निभानी है। संचार कौशल का प्रयोग करें।
2. दो लोगों का समूह बनाए और दिखाएं कि आप एक क्लाइंट द्वारा मेल मिलने पर जिसमें उसने सैलून में वैक्सिंग के दौरान एक असिस्टेंट ब्यूटीशियन द्वारा उसकी एक बाजू जलाने की शिकायत की है, अब आप उसका निवारण कैसे करेंगे। पढ़ने और लिखने के कौशल का प्रयोग करें।
3. दो लोगों का समूह बनाए। एक को असिस्टेंट ब्यूटीशियन और दूसरे को क्लाइंट की भूमिका निभानी है। एक व्यक्तिगत स्क्रिप्ट तैयार करें। क्लाइंट को खुद के द्वारा ली जाने वाली सेवाओं की सूची बनानी है और उसे असिस्टेंट ब्यूटीशियन के सामने पढ़ना है। असिस्टेंट ब्यूटीशियन को फिर सुनने के कौशल का प्रयोग करना है और क्लाइंट के द्वारा बताई जा रही सेवाओं के अनुसार सामान को एकत्रित करना है।

गतिविधि



1. कौशल आपको अपनी आवाज का प्रयोग करके अपनी बातों और आइडिया को दूसरे तक पहुंचाना:
 - a. सुनना
 - b. बोलना
 - c. पढ़ना
 - d. लिखना
2. माध्यम आपको संकेतों के द्वारा बात करने में सक्षम बनाता है:
 - a. सुनना
 - b. बोलना
 - c. पढ़ना
 - d. लिखना
4. प्रभावी बोलने के 5 कारकों को लिखिए:
 - a. _____
 - b. _____
 - c. _____
 - d. _____
 - e. _____
5. सैलून में संदेश देते समय आपको किन बातों को ध्यान में रखना चाहिए, सूची बनाएं।



Skill India
कौशल भारत-कुशल भारत



सत्यमेव जयते
GOVERNMENT OF INDIA
MINISTRY OF SKILL DEVELOPMENT
& ENTREPRENEURSHIP



N · S · D · C
National
Skill Development
Corporation

Transforming the skill landscape

9. कार्यक्रम की समाप्ति और शुरुआत करना



यूनिट 9.1 – साक्षात्कार

यूनिट 9.2 – साक्षात्कार के प्रश्न/एफएक्यू

यूनिट 9.3 – मेरी सीख



मुख्य शिक्षा



इस मॉड्यूल के समाप्त होने के बाद, आप:

1. साक्षात्कार क्या है?
2. साक्षात्कार के प्रश्न (एकएक्यू)

यूनिट 9.1 साक्षात्कार

यूनिट के उद्देश्य



इस यूनिट के समाप्त होने के बाद, आप:

1. साक्षात्कार क्या है?

9-1.1 साक्षात्कार का महत्व

- साक्षात्कार अपनी सामर्थ्य, उपलब्धियों और व्यक्तिगत गुणों को दिखाने का एक अवसर है।
- साक्षात्कार, उम्मीदवार एवं नियोक्ता के मध्य सामंजस्य (तालमेल) समझने के लिए, (दो-तरफ़ा) पारस्परिक बातचीत एवं संपर्क का अवसर प्रदान करता है।
- साक्षात्कार एक कदम है जो प्रत्येक व्यक्ति को नौकरी प्राप्त करने के लिए देना होता है। अतः प्रत्येक को साक्षात्कार में उपस्थित होने के लिए पूर्ण रूप से तैयार होना चाहिए।

9.1.2 साक्षात्कार की प्रक्रिया

किसी भी साक्षात्कार में उपस्थित होने के लिए निम्नलिखित बातों का ध्यान रखें:

- अभिवादन: चेहरे पर मुस्कान रखें और नम्रता से गुड मॉर्निंग या गुड आफ्टरनून (जो भी उचित हो) कहकर साक्षात्कारकर्ता को सम्बोधित करें। हाथ मिलाते समय (यदि अवसर मिलता है) आत्मविश्वास के साथ साक्षात्कारकर्ता से आँखें मिलाएं।
- परिचय: साक्षात्कार आरम्भ होने से पहले साक्षात्कारकर्ता या साक्षात्कार देने वाला अपना संक्षिप्त (बुनियादी) परिचय देता है, उदाहरणार्थ— नाम बताना, पद बताना आदि।
- संक्षिप्त वार्तालाप: साक्षात्कारकर्ता एवं साक्षात्कार देने वाले के बीच होने वाली पहली बातचीत।
- प्रश्न: इसमें सभी प्रकार के प्रश्न, चाहे वे सामान्य हों या विशेष, शामिल हैं जो साक्षात्कारकर्ता या साक्षात्कार देने वाला पूछता है। इन प्रश्नों पर हम अगले अध्याय में विस्तार से चर्चा करेंगे।
- सारांश: साक्षात्कार समाप्त होने से पहले साक्षात्कारकर्ता या साक्षात्कार देने वाला, साक्षात्कार के दौरान दोनों के मध्य हुई बातचीत को संक्षेप में दोहराकर, साक्षात्कार को समाप्त करता है।
- साक्षात्कार की समाप्ति: साक्षात्कार की समाप्ति के समय साक्षात्कार देने वाले को संक्षेप में अपनी क्षमताओं के बारे में फिर से दोहराना चाहिए और उन्हें साक्षात्कार में प्रत्येक साक्षात्कारकर्ता को अलग-अलग धन्यवाद करें और संपर्क जानकारी के लिए अनुरोध करें अगर आपको पता नहीं है।
- धन्यवाद व फोलो-अप: 24 घंटे के भीतर एक औपचारिक पत्र या ई-मेल द्वारा धन्यवाद का पत्र-व्यवहार करना आवश्यक है। नियुक्ति के निर्णय की स्थिति जानने के लिए साक्षात्कार देने वाले को समय-समय पर उसका फोलो-अप लेना चाहिए। यह साक्षात्कार के समय नियोक्ता व साक्षात्कार देने वाले के बीच तय की गई समय सीमा में होता है।

9.1.3 साक्षात्कार के महत्वपूर्ण तथ्य

नीचे दिए वाक्यों को पढ़ें और एक साक्षात्कार के समय 'क्या करें' और 'क्या न करें' के रूप में चिह्नित करें:

टेबल 9.1 क्या करें और क्या ना करें का एक सैम्पल

वाक्य	करें	ना करें
अपने आप में रहना		
बात करते समय डकार लेना		
बहुत ज्यादा मेकअप लगाना		
साक्षात्कार के लिए सही समय पर पहुँचना		
एकदम से केबिन या ऑफिस में घुस जाना		
रिसेप्शनिस्ट को अभिवादन करना भूल जाना या अभिवादन का जवाब न देना		
बोलने से पहले सोचना		
पहले से ही कंपनी की वेबसाइट देख लेना		
सोचने के लिए समय लेना		
साक्षात्कार के दिन भड़कीले/चमकीले रंग के कपड़े पहनना		
अपने सामर्थ्य/क्षमताओं पर ज़ोर देना		
साक्षात्कारकर्ता के साथ बहस करना		
साक्षात्कार के दौरान च्युइंगम चबाना		
अपने शैक्षिक और कार्य अनुभव की समीक्षा करना/के बारे में बताना		
अपने कागज़ों/दस्तावेज़ों को लापरवाही से फाइल में रखना		
साक्षात्कारकर्ता को धन्यवाद करना/देना		
'उन्हें मेरी ज़रूरत है' ऐसा रवैया रखना		
अच्छी शारीरिक भाषा का उपयोग करना		
एक वाक्य में उत्तर देने की कोशिश करना (सामान्यतः प्रश्न पर निर्भर)		
अपने रिज़्यूम की एक कॉपी अपने पास रखना		
साक्षात्कारकर्ता का नाम याद रखना		
बड़े और भारी आभूषण पहनना		
स्वयं की प्रशंसा करना		
बातचीत का अभ्यास करना		
मानव-भावना को दिखाना (यह साक्षात्कारकर्ता की वरिष्ठता साक्षात्कार पर निर्भर करता है)		
अपनी बारी का इंतज़ार करते हुए बालों में उंगलियाँ घुमाना		
अच्छे तरीके से अपनी आलोचना स्वीकार करना		
ईमानदारी और चतुराई से जवाब देना		
स्वयं को तैयार करना		
घबराते हुए हाथ मिलाना		

च्यूइंगम न चबाना		
24 घंटों के भीतर पत्रव्यवहार करना		
साक्षात्कार के दौरान मुस्कुराना		
साक्षात्कार संक्षेप में न दें		
अपने वेतन से सम्बन्धित प्रश्न पूछना		

अभ्यास



1. क्या आपने कभी साक्षात्कार दिया है? उसमें क्या हुआ? आपके अनुसार साक्षात्कार में क्या होता है?

टिप्पणी



यूनिट 9.2 साक्षात्कार के प्रश्न (एफएक्यू)

यूनिट के उद्देश्य



इस यूनिट के समाप्त होने के बाद, आप:

1. साक्षात्कार प्रक्रिया के दौरान प्रभावी ढंग से प्रश्नों के उत्तर देने के महत्व को समझना

9-2.1 साक्षात्कार में पूछे जाने वाले प्रश्न

1. अपने बारे में कुछ बताएं

या

अपने बायोडाटा के अनुसार कुछ बतायें

- सामान्यतः यह प्रश्न किसी भी साक्षात्कार में पूछे जाने वाला पहला प्रश्न होता है।
- इस प्रश्न का मूल उद्देश्य वार्तालाप को आरम्भ करना और उम्मीदवार को सहज महसूस कराना होता है।

इस प्रश्न का उत्तर अपनी पारिवारिक पृष्ठभूमि, शैक्षिक योग्यता एवं कार्य अनुभव के बारे में जानकारी देने के साथ शुरू करें। प्रशिक्षण के दौरान सीखी गई बातों पर ध्यान दें। इस प्रश्न का उत्तर देते समय आत्मविश्वास का ध्यान रखें। आत्मविश्वास के साथ बात करें और बिना किसी हिचकिचाहट के स्पष्ट रूप से बोलें। 2 मिनट से अधिक बोलने की कोशिश न करें।

उदाहरण 1:

मेरा नाम कखग है। मैं नई दिल्ली में रहता हूँ। मैंने क ख ग स्कूल से बारहवीं तक शिक्षा ली है। मेरे पिताजी एक दुकानदार हैं और मेरी माताजी एक गृहणी हैं। मुझे 'डी इ एफ' लिमिटेड कंपनी में कार्य करने का एक वर्ष का अनुभव है। मुझे फुटबॉल/क्रिकेट खेलना और फिल्म देखना पसन्द है।

उदाहरण 2:

मेरा नाम क ख ग है। मैं श्रीनगर में रहती हूँ। मैंने क ख ग स्कूल से बारहवीं कक्षा तक शिक्षा प्राप्त की है। मेरे परिवार में मेरे पिता, मेरी माता और एक बड़ी बहन है। मेरे पिता का व्यवसाय है और मेरी माता एक स्कूल अध्यापिका हैं। मेरी बहन भाषा प्रशिक्षक का कार्य करती हैं। मैं फुटबॉल की बहुत बड़ी प्रशंसक हूँ। मैं अपने स्कूल की फुटबॉल टीम की कैप्टन थी।

2. आप स्वयं को एक व्यक्ति के रूप में कैसे परिभाषित करेंगे?

या

आप किस प्रकार के व्यक्ति हैं?

इस प्रश्न का मुख्य उद्देश्य यह देखना है कि आपमें वे सब गुण हैं या नहीं जो एक नियोक्ता अपने कर्मचारी में देखना चाहता है, जैसे:- अपने कार्य के प्रति निष्ठावान, परिश्रमी इत्यादि। अपने ऐसे ही किसी एक गुण को चुनिए और अपने उत्तर के रूप में प्रस्तुत करें। इस प्रश्न का उत्तर एक पंक्ति में होना चाहिए।

उदाहरण 1:

मैं एक महत्वाकांक्षी व्यक्ति हूँ और सीखने की लगन रखता हूँ।

उदाहरण 2:

मैं एक मेहनती व्यक्ति हूँ और टीम में काम करना पसन्द करता हूँ।

3. तीन वर्षों बाद आप स्वयं को कहाँ देखते हैं?

या

आप तीन वर्षों के बाद अपने आप को कहाँ देखना चाहते हैं?

इस प्रश्न का उद्देश्य यह देखना है कि आप कितने महत्वाकांक्षी हैं और आपकी कंपनी के प्रति कितनी स्थिरता है।

4. आपकी सबसे बड़ी विशेषता क्या है?

या

आपकी क्या-क्या क्षमताएँ हैं?

इस प्रश्न का उत्तर देने के लिए उस पद की आवश्यकताओं का विश्लेषण करें जिस पद के लिए आपने आवेदन किया है और उन गुणों की एक सूची बनाएँ जो उस पद पर कार्य करने के लिए एक व्यक्ति में होनी चाहिए।

उन गुणों में से वे गुण चुनें जो आप में हैं और उन गुणों को अपने उत्तर के रूप में प्रस्तुत करें। उदाहरण के लिए – रिटेल और बी पी ओ उद्योग में नौकरी/कार्य करने के लिए आवेदन करने वाले व्यक्ति में होने वाले कुछ गुण हैं: धैर्य, अंग्रेजी भाषा में कुशल, सुनने की अच्छी क्षमता, सकारात्मक दृष्टिकोण, टीम में काम करना इत्यादि।

यह प्रश्न अक्सर पूछा जाता है इसलिए इस प्रश्न के उत्तर की पूरी तैयारी पहले से ही कर लें।

उदाहरण:

दूसरों के साथ बात करने का कौशल मेरी सबसे बड़ी क्षमता है। मैं सभी प्रकार के लोगों के साथ अच्छे से कार्य कर सकता हूँ और यह भी समझता हूँ कि प्रत्येक का कार्य और योजना के प्रति अलग-अलग दृष्टिकोण है। इसलिए जब मैं अन्य लोगों के साथ काम करता हूँ तो यह समझता हूँ कि प्रत्येक व्यक्ति अलग-अलग प्राथमिकताओं और उद्देश्यों के साथ आते हैं। मैं हमेशा इन बातों को ध्यान में रखता हूँ जबकि मैं कोई ऐसा कार्य करता हूँ जिसे पूरा करने के लिए सावधानियों व शुद्धि करण की आवश्यकता होती है तथा जिस पर पहले से कोई कार्य कर रहा होता है।

कुछ क्षमताएं जो आप में होनी चाहिए:-

- परिश्रमी होना
- समय का पाबन्द होना
- दृढ़ संकल्प
- प्राथमिकताओं को समझने में समर्थ
- अपनी असफलताओं से निपटना और अपनी गलतियों से सीखने की कोशिश करने की क्षमता
- अपने कार्य के प्रति वचनबद्ध होना
- नई बातों को सीखने की लगन
- टीम प्लेयर होना और अन्य लोगों के साथ अच्छे से कार्य करना

5. आपकी कमजोरियां क्या हैं?

प्रत्येक व्यक्ति में कुछ कमियाँ होना सामान्य है। यह महत्वपूर्ण है कि उन्हें पहचाने एवं उनमें सुधार के लिए प्रयास करें। इसलिए, यदि साक्षात्कार में आपसे यह प्रश्न पूछा जाता है तो शान्त रहें और अपनी कमियों को स्वीकार करें। इस प्रश्न का उत्तर देने के दो तरीके हैं:

- a) स्वयं से संबन्धित कमियां बताएँ जैसे:- "मैं एक बहुत भावुक व्यक्ति हूँ और मैं फिल्म देखते समय कई बार भावुक हो जाता हूँ।"
- b) मुझे लगता है कि मैं अपनी तकनीकी कौशल पर और अधिक काम कर सकता हूँ क्योंकि मुझे विश्वास है कि यह मेरे कैरियर में मुझे मदद करेगा।

उदाहरण:

मुझे और अधिक धैर्यपूर्ण बनने के लिए कार्य करना होगा और मुझे स्वयं को विश्राम भी देना होगा क्योंकि मैं हमेशा सभी कार्य एक बार में ही पूरा करना चाहता हूँ।

6. क्या आपको शिफ्ट में काम करने में कोई परेशानी है? क्या आपको कोई स्वास्थ्य संबंधी समस्या है? एक बी पी ओ के लिए कार्य करने का अर्थ है कि आप को देश से बाहर के ग्राहकों के लिए अलग-अलग समय पर कार्य करना होगा जिसके कारण कई बार आपको शिफ्ट में काम करना होगा और आपको इसके लिए तैयार रहना होगा। अगर आपको कोई स्वास्थ्य संबंधी समस्या है जिसके कारण आपको शिफ्ट में काम करने में परेशानी हो सकती है उसे स्पष्ट बताएँ।

7. आप अपने संवाद कौशल का मूल्यांकन कैसे करेंगे? लगभग प्रत्येक नौकरी में बात करने/संवाद कौशल की महत्वपूर्ण भूमिका है। कुछ नौकरियों में ज़रूरत होती है आंतरिक रूप से अपनी टीम के सदस्यों, बॉस या प्रबंधन के साथ बात करने की और कुछ नौकरियों में ज़रूरत होती है ग्राहकों से बात करने की।

उदाहरण:

मेरा संवाद कौशल काफी अच्छा है। मैं सुनकर, पढ़कर एवं लिखकर मेरी संवाद कौशल विकसित करने के अवसरों का लगातार लाभ ले रहा हूँ।

8. क्या आप इनमें से किसी भी विषय पर दो मिनट के लिए बोल सकते हैं? आपकी सवांद निपुणता एवं तुरन्त सोचने की क्षमता को परखने के लिए आपको कुछ सामान्य विषय दिए जाएँगे। अतः खूब पढ़ें और स्वयं को कुछ सामान्य विषयों पर बोलने के लिए तैयार करें।

ये विषय इस प्रकार हो सकते हैं:

- वर्तमान मुद्दे
- शौक
- जीवन का सबसे स्मरणीय/यादगार दिवस
- पसंदीदा फिल्म
- आपने अपना पिछला सप्ताहांत कैसे बिताया
- प्रशिक्षण के दौरान मेरा अनुभव

9. आप एक अच्छे श्रोता के रूप में अपना मूल्यांकन कैसे करेंगे? आपका अच्छा श्रोता होना, सवांद और एक अच्छा टीम प्लेयर बनने के लिए महत्वपूर्ण कारकों में से एक है। अगर आप में यह क्षमता/कौशल नहीं है तो उसे विकसित करें। 'औसत से ऊपर या अच्छा' अपने उत्तर के रूप में प्रस्तुत करें।

उदाहरण:

मैं एक अच्छा श्रोता हूँ। मैं ध्यान से और दखल दिए बिना दूसरों की बात सुनता हूँ और आवश्यकता होने पर ही बोलता हूँ।

10. क्या आप स्वयं को एक टीम प्लेयर मानते हैं?

या

क्या आप एक टीम प्लेयर हैं?

इन दिनों किसी कंपनी के लिए कार्य करने का अर्थ है एक टीम प्लेयर होना। इसलिए, इस प्रश्न का उत्तर 'हाँ' है। आप ऐसे कुछ उदाहरण दे सकते हैं जब आपने एक टीम के जैसे कार्य किया हो।

उदाहरण:

मुझे दूसरों के साथ काम करना अच्छा लगता है। मुझे ग्रुप में भी काम करना अच्छा लगता है क्योंकि यह मुझे अपने विचार व्यक्त करने का और अलग-अलग दृष्टिकोणों को समझने का अवसर प्रदान करता है।

11. अगर आपको अवसर दिया जाए जो आप कितने समय के लिए हमारे लिए काम करना चाहेंगे? इस प्रश्न का उद्देश्य है आपकी स्टेबिलिटी जानना और यह देखना कि क्या आप अन्य नौकरी की पेशकश का अवसर मिलते ही उसे स्वीकार कर लेंगे या नहीं। इस प्रश्न का उत्तर देने के लिए आप कह सकते हैं— "जब तक मैं सीख रहा हूँ और बढ़ रहा हूँ एव हंम दोनों काम से खुश हैं तब तक मैं यहाँ रहने की इच्छा रखता हूँ।"

उदाहरण:

अगर अवसर दिया जाए तो मैं इस कंपनी को दीर्घकालीन कैरियर संभावना और अपने कैरियर निर्माण के रूप में देखता हूँ।

12. हमें आपको क्यों नियुक्त करना चाहिए? इस प्रश्न का उत्तर देने के लिए स्वयं को पहले से ही तैयार कर लें। नौकरी की आवश्यकताओं को अच्छी तरह पढ़ें और अपने गुणों, कौशल/क्षमताओं और अनुभवों को उन आवश्यकताओं के साथ मिलाएँ। और इसे अपने उत्तर के रूप में बताएँ कि आपको क्यों नियुक्त किया जाना चाहिए।

उदाहरण:

मैं सीखने के लिए बहुत इच्छुक हूँ। मुझे विश्वास है कि मेरे में वे सभी ज़रूरी क्षमताएँ हैं जो मेरे काम में सफल होने के लिए आवश्यक हैं। मैं एक टीम प्लेयर भी हूँ जो मुझे अलग-अलग परिस्थितियों के अनुकूल होने में और बेहतर काम करने के लिए मदद करेगा।

13. क्या आपको लगता है कि आप दवाब में भी कार्य कर सकते हैं? कार्य और कार्य दवाब सदैव से ही एक-दूसरे के पूरक हैं। निजी या कार्य क्षेत्र में दवाब हो सकता है लेकिन उससे निपटने के लिए आप समर्थ होने चाहिए। अतः इस प्रश्न का उत्तर 'हाँ' में दें और कुछ उदाहरण भी दें जब आपने दवाब में भी कार्य किया हो।

उदाहरण:

जी हाँ, मैं दवाब में भी कार्य कर सकता हूँ। मेरा मानना है कि प्रत्येक नौकरी के साथ ज़िम्मेदारियाँ भी आती हैं और यह दवाब हमेशा ही रहेगा। मैं धैर्य से कार्य दवाब से निपटने में सक्षम हूँ।

14. क्या आप नई तकनीकियों को सीखने में सहज महसूस करते हैं? आधुनिक व्यवसाय तकनीकियों के सहारे चलता है। अतः उन्हें सीखने के लिए सदैव तैयार रहें। इस प्रश्न का उत्तर 'हाँ'

उदाहरण:

मैं नई तकनीकियों को सीखने में सहज महसूस करता हूँ क्योंकि यह मेरा कार्य बेहतर तरीके से करने में और मेरी क्षमताओं को बढ़ाने में मेरी मदद करेगा।

15. क्या आप यह नौकरी छोड़ देंगे यदि दूसरी कंपनी आपको हमसे दो हजार रूपए ज़्यादा देती है? इस प्रश्न के द्वारा साक्षात्कारकर्ता यह विश्लेषण करना चाहता है कि क्या उम्मीदवार कुछ अतिरिक्त हजार रूपयों के लिए अपनी वर्तमान नौकरी छोड़ देगा।

किसी उम्मीदवार को नियुक्त करने में कंपनी के पैसों का निवेश होता है इसलिए कंपनी किसी ऐसे व्यक्ति को नियुक्त करना चाहती है जो कंपनी के प्रति कुछ निश्ठा रखता हो।

आप इस प्रश्न का उत्तर यह कहकर दे सकते हैं कि आप जानते हैं कि यद्यपि प्रत्येक नौकरी में पैसों का आकर्षण होता है फिर भी आप दोनों नौकरियों में वृद्धि के अवसरों का विश्लेषण करेंगे। यदि आपकी वर्तमान कंपनी उद्योग प्रवृत्ति के साथ वांछित वृद्धि की पेशकश करती है तो आप नौकरी नहीं बदलेंगे। आप अपने सीनियर के साथ इस विशय/मुद्दे पर चर्चा करेंगे और वर्तमान नौकरी में आपकी वृद्धि के बारे में उसके विचार पूछेंगे। और अगर आप यह देखते हैं कि वर्तमान नौकरी में वृद्धि की संभावना है तो आप कार्य करते रहेंगे अन्यथा आप नौकरी छोड़ने के/जीवन में आगे बढ़ने के निर्णय के बारे में विनम्रता से सूचित करेंगे।

उदाहरण: मैं समझता हूँ कि पैसे में आकर्षण होता है लेकिन सफल होने के लिए, अनुभव और पदोन्नति भी महत्वपूर्ण कारक हैं। मेरा उद्देश्य जीवन में वरिष्ठता हासिल करना है। इसलिए केवल वेतन में वृद्धि मेरी महत्वाकांक्षा को पूर्ण करने में मदद नहीं करेगा।

गतिविधि



जोड़े बनाएं। प्रत्येक जोड़े में एक व्यक्ति साक्षात्कारकर्ता बनेगा और एक व्यक्ति उम्मीदवार बनेगा। दोनों को पूरे ग्रुप के सामने साक्षात्कार की पूरी प्रक्रिया प्रस्तुत करनी होगी।

निम्नलिखित प्रश्नों के उत्तर दें:

1. अपने विषय में कुछ बताइए।

2. अब से तीन वर्षों के बाद आप स्वयं को कहाँ देखते हैं?

3. आपकी क्या क्षमताएं हैं?

4. आपकी क्या कमियां हैं?

5. क्या आप शिफ्ट में काम करने में सहज महसूस करते हैं? क्या आपको कोई स्वास्थ्य संबंधी समस्या है?

6. आप अपने संवाद क्षमता का मूल्यांकन कैसे करेंगे?

7. आप अपने सुनने की क्षमता का मूल्यांकन कैसे करेंगे?

8. क्या आप स्वयं को एक टीम प्लेयर मानते हैं?

9. यदि आपको अवसर दिया जाए तो आप हमारे साथ कितने समय तक जुड़े रहेंगे?

10. हमें आपको क्यों नियुक्त करना चाहिए?

11. क्या आपको लगता है कि आप दवाब में भी कार्य कर सकते हैं?

टिप्पणी



यूनिट 9.3: मेरी सीख

यूनिट के उद्देश्य



इस यूनिट के अंत में, आप:

1. पाठ्यक्रम में सीखी गई सामग्री का संक्षेप करना

मेरी सीख



मैंने पढ़ा...

.....

.....

.....

.....

.....

.....

बातें जो मेरी सहायता करेंगी...

.....

.....

.....

.....

.....

.....

मुझे पसंद है...

.....

.....

.....

.....

.....

.....



9. रोजगार कौशल





Scan this QR Code to access the Employability skills module

<https://www.skillindiadigital.gov.in/content/detail/1-10d218cd-31f0-41d0-a276-b41ec3b52013>



Skill India
कौशल भारत-कुशल भारत



सत्यमेव जयते
GOVERNMENT OF INDIA
MINISTRY OF SKILL DEVELOPMENT
& ENTREPRENEURSHIP



N · S · D · C
National
Skill Development
Corporation



Transforming the skill landscape

10. अनुलग्नक



Annexure

Module	Unit No.	Topic Name	Page No.	URL(s)	QR Code(s)
1	1.2	व्यूटी एंड वेलनेस सेक्टर के बारे में	8	https://youtu.be/7nDm_myL6B4	 Click/Scan this QR Code to access the related video
2	2.1	कार्यक्षेत्र बनाए रखें	22	https://www.youtube.com/watch?v=9sgp1XGESuU	 Click/Scan this QR Code to access the related video
		कार्यक्षेत्र तैयार करें और बनाए रखें	22	https://youtu.be/m2vchOfkvho	 Click/Scan this QR Code to access the related video
3	3.1	दलों इाड़िंग करें	49	https://youtu.be/SLy1zO7FINU	 Click/Scan this QR Code to access the related video
4	4.1	बालों को शैम्पू और कंडीशन करें	64	https://youtu.be/6TgCivm6A6w	 Click/Scan this QR Code to access the related video
4	4.2	भारतीय सिर की मालिश करें	69	https://youtu.be/VoufYR-D_HM	 Click/Scan this QR Code to access the related video
5	5.1	हेयर कट-थ्योरी परफॉर्म करें	89	https://youtu.be/T-ucJe8w0iM	 Click/Scan this QR Code to access the related video
	5.2	स्ट्रेट हेयर कट करें	108	https://youtu.be/WecEInyhosM	 Click/Scan this QR Code to access the related video
		यू हेयर कट करें	108	https://youtu.be/StvUBhNwQNI	 Click/Scan this QR Code to access the related video
		वी हेयर कट करें	108	https://youtu.be/8P1ufjIPkc4	 Click/Scan this QR Code to access the related video
		बॉब हेयर कट करें	108	https://youtu.be/3vjKGD11kk	 Click/Scan this QR Code to access the related video
		हैवी लेयर हेयर कट करें	108	https://youtu.be/5SPiG28rUwY	 Click/Scan this QR Code to access the related video
		3 लेयर हेयर कट करें	108	https://youtu.be/XtuGYinrkU	 Click/Scan this QR Code to access the related video

Module	Unit No.	Topic Name	Page No.	URL(s)	QR Code(s)
6	6.2	हेयर कलर लगाए	140	https://youtu.be/Mac9ADwzOso	 Click/Scan this QR Code to access the related video
7	7.1	स्वास्थ्य स्वच्छता पर दिशानिर्देश	152	https://youtu.be/ktAYvoSEKhM	 Click/Scan this QR Code to access the related video
8	8.1	कार्यस्थल पर सकारात्मक प्रभाव बनाना	166	https://youtu.be/XGVwVEB8EUA	 Click/Scan this QR Code to access the related video

It is recommended that all trainings include Employability Skills Module. Content for the same is available here:

<https://www.skillindiadigital.gov.in/content/detail/1-10d218cd-31f0-41d0-a276-b41ec3b52013>



Scan this QR Code to access the Employability skills module



Department of Empowerment of Persons with Disabilities (Divyangjan)
Ministry of Social Justice & Empowerment



सत्यमेव जयते

GOVERNMENT OF INDIA
MINISTRY OF SKILL DEVELOPMENT
& ENTREPRENEURSHIP



N•S•D•C
National
Skill
Development
Corporation

Transforming the skill landscape



कोशल शलगुणव ताताप्रगति



दिव्यांग व्यक्तियों के लिए कोशल परिषद्
Skill Council for Persons with Disability

Skill Council for Persons with Disability

Sector Skill Council Contact Details:

Address: 501, City Centre, Plot No. 5 Sector 12 Dwarka New Delhi - 110075

Website: www.scpwd.in

Phone: 01120892791